

บทที่ 2

ผลการปฏิบัติตามมาตรการป้องกัน
และแก้ไขผลกระทบสิ่งแวดล้อม



บทที่ 2

ผลการปฏิบัติตามมาตรการป้องกันและแก้ไขผลกระทบสิ่งแวดล้อม

2.1 วิธีการติดตามตรวจสอบ

บริษัท สวนอุตสาหกรรมโรจนะ ปราจีนบุรี จำกัด ได้ดำเนินการติดตามตรวจสอบ พร้อมทั้งรวบรวมเอกสารหลักฐานต่างๆ และภาพถ่าย ซึ่งใช้ประกอบผลการปฏิบัติตามมาตรการป้องกันและแก้ไขผลกระทบสิ่งแวดล้อม โครงการสวนอุตสาหกรรมโรจนะ ปราจีนบุรี ระยะดำเนินการ ระหว่างเดือนมกราคม-มิถุนายน พ.ศ. 2566 ตามรายงานการวิเคราะห์ผลกระทบสิ่งแวดล้อม ซึ่งได้รับการเห็นชอบจากสำนักงานนโยบายและแผนทรัพยากรธรรมชาติและสิ่งแวดล้อมแล้ว และบริษัท เอแอลเอส แลบบอราทอรี กรุ๊ป (ประเทศไทย) จำกัด ได้ทำการรวบรวมผลการปฏิบัติตามมาตรการฯ ดังกล่าวมาผนวกไว้รวมกับรายงานผลการติดตามตรวจสอบผลกระทบสิ่งแวดล้อมฉบับนี้

2.2 ผลการปฏิบัติตามมาตรการ

ผลการติดตามตรวจสอบการปฏิบัติตามมาตรการป้องกันและแก้ไขผลกระทบสิ่งแวดล้อม โครงการสวนอุตสาหกรรมโรจนะ ปราจีนบุรี ระยะดำเนินการ ของบริษัท สวนอุตสาหกรรมโรจนะ ปราจีนบุรี จำกัด ระหว่างเดือนมกราคม-มิถุนายน พ.ศ. 2566 แสดงดังตารางที่ 2.2-1



ตารางที่ 2.2-1 สรุปผลการปฏิบัติตามมาตรการป้องกันและแก้ไขผลกระทบสิ่งแวดล้อม

ผลกระทบสิ่งแวดล้อม	มาตรการป้องกันและแก้ไขผลกระทบสิ่งแวดล้อม	รายละเอียดผลการปฏิบัติตามมาตรการป้องกันและประสิทธิภาพของการดำเนินการ	ข้อเสนอแนะ/ปัญหาอุปสรรค การแก้ไข	เอกสารอ้างอิง
1. เรื่องทั่วไป	<ul style="list-style-type: none">- ปฏิบัติตามมาตรการป้องกันและแก้ไขผลกระทบสิ่งแวดล้อม และมาตรการติดตามตรวจสอบผลกระทบสิ่งแวดล้อมที่เสนอมาในรายงานการวิเคราะห์ผลกระทบสิ่งแวดล้อม โครงการสวนอุตสาหกรรมโรจนะ ปราจีนบุรี ของ บริษัท สวนอุตสาหกรรมโรจนะ ปราจีนบุรี จำกัด ตั้งอยู่ที่ตำบลหัวหว้า อำเภอศรีมหาโพธิ จังหวัดปราจีนบุรี ซึ่งจัดทำโดยบริษัท เทคนิคสิ่งแวดล้อมไทย จำกัด	<ul style="list-style-type: none">- ทางโครงการได้ปฏิบัติตามมาตรการป้องกันและแก้ไขผลกระทบสิ่งแวดล้อม และมาตรการติดตามตรวจสอบผลกระทบสิ่งแวดล้อม ที่เสนอมาในรายงานการวิเคราะห์ผลกระทบสิ่งแวดล้อมอย่างเคร่งครัด	-	ภาคผนวก ก-1 สำเนาหนังสือเห็นชอบจาก สผ. และเงื่อนไขที่โครงการต้องปฏิบัติตามรายงานการวิเคราะห์ผลกระทบสิ่งแวดล้อม
	<ul style="list-style-type: none">- เมื่อผลการติดตามตรวจสอบได้แสดงให้เห็นถึงปัญหาสิ่งแวดล้อม บริษัท สวนอุตสาหกรรมโรจนะ ปราจีนบุรี จำกัด ต้องดำเนินการปรับปรุงแก้ไขปัญหานั้นโดยเร็ว และต้องปฏิบัติตามมาตรการป้องกันและแก้ไขผลกระทบสิ่งแวดล้อม และมาตรการติดตามตรวจสอบผลกระทบสิ่งแวดล้อมโดยเคร่งครัดเพื่อประโยชน์ในการพิจารณาความเหมาะสมของการกำหนดระยะเวลาการติดตามตรวจสอบต่อไป	<ul style="list-style-type: none">- หากผลการติดตามตรวจสอบได้แสดงให้เห็นถึงปัญหาสิ่งแวดล้อม ทางโครงการจะดำเนินการแก้ไขปัญหานั้นโดยเร็ว และจะปฏิบัติตามมาตรการป้องกันและแก้ไขผลกระทบสิ่งแวดล้อม และมาตรการติดตามตรวจสอบผลกระทบสิ่งแวดล้อมโดยเคร่งครัด ซึ่งผลการตรวจวัดที่ผ่านมา พบว่า ส่วนใหญ่มีค่าอยู่ในเกณฑ์มาตรฐานที่กำหนด	-	-



ตารางที่ 2.2-1 (ต่อ) สรุปผลการปฏิบัติตามมาตรการป้องกันและแก้ไขผลกระทบสิ่งแวดล้อม

ผลกระทบสิ่งแวดล้อม	มาตรการป้องกันและแก้ไขผลกระทบสิ่งแวดล้อม	รายละเอียดผลการปฏิบัติตามมาตรการป้องกันและประสิทธิภาพของการดำเนินการ	ข้อเสนอแนะ/ปัญหาอุปสรรค การแก้ไข	เอกสารอ้างอิง
1. เรื่องทั่วไป (ต่อ)	- หากเกิดเหตุการณ์ใดๆ ก็ตาม ที่อาจก่อให้เกิดผลกระทบต่อคุณภาพสิ่งแวดล้อม บริษัท สวนอุตสาหกรรมโรจนะ ปราจีนบุรี จำกัด ต้องแจ้งให้กรมโรงงานอุตสาหกรรม สำนักงานอุตสาหกรรมจังหวัดปราจีนบุรี สำนักงานนโยบายและแผนทรัพยากรธรรมชาติและสิ่งแวดล้อม (สผ.) และสำนักงานทรัพยากรธรรมชาติและสิ่งแวดล้อมจังหวัดปราจีนบุรี ทราบโดยเร็วเพื่อสำนักงานฯ จะได้ให้ความร่วมมือในการแก้ไขปัญหาดังกล่าว	- หากเกิดเหตุการณ์ใดๆ ก็ตาม ที่อาจก่อให้เกิดผลกระทบต่อคุณภาพสิ่งแวดล้อม ทางโครงการจะแจ้งให้หน่วยงานที่เกี่ยวข้องรับทราบ เพื่อร่วมมือในการแก้ไขปัญหาดังกล่าว	-	-
	- บริษัท สวนอุตสาหกรรมโรจนะ ปราจีนบุรี จำกัด ต้องเสนอรายงานผลการปฏิบัติตามมาตรการป้องกันและแก้ไขผลกระทบสิ่งแวดล้อมและมาตรการติดตามตรวจสอบผลกระทบสิ่งแวดล้อม โดยสรุปให้กรมโรงงานอุตสาหกรรม สำนักงานอุตสาหกรรมจังหวัดปราจีนบุรี สำนักงานนโยบายและแผนทรัพยากรธรรมชาติและสิ่งแวดล้อม (สผ.) และสำนักงานทรัพยากรธรรมชาติและสิ่งแวดล้อมจังหวัดปราจีนบุรี ทราบทุก 6 เดือน	- ทางโครงการได้นำเสนอรายงานผลการปฏิบัติตามมาตรการป้องกันและแก้ไขผลกระทบสิ่งแวดล้อมและมาตรการติดตามตรวจสอบผลกระทบสิ่งแวดล้อม ระยะดำเนินการ ฉบับล่าสุดระหว่างเดือนกรกฎาคม-ธันวาคม พ.ศ. 2565 เมื่อวันที่ 17 กุมภาพันธ์ 2566 เนื่องจากโครงการได้มีการขอขยายเวลาในการจัดส่งรายงานฯ	-	ภาคผนวก ก-2 หนังสือขอขยายเวลา ในการนำเสนอ รายงานฯ ภาคผนวก ข-1 สำเนาจดหมายนำส่ง รายงานผลการปฏิบัติ ตามมาตรการฯ ให้กับ หน่วยงานที่เกี่ยวข้อง



ตารางที่ 2.2-1 (ต่อ) สรุปผลการปฏิบัติตามมาตรการป้องกันและแก้ไขผลกระทบสิ่งแวดล้อม

ผลกระทบสิ่งแวดล้อม	มาตรการป้องกันและแก้ไขผลกระทบสิ่งแวดล้อม	รายละเอียดผลการปฏิบัติตามมาตรการป้องกันและประสิทธิภาพของการดำเนินการ	ข้อเสนอแนะ/ปัญหาอุปสรรค การแก้ไข	เอกสารอ้างอิง
1. เรื่องทั่วไป (ต่อ)	<p>- ในกรณีที่ บริษัท สวนอุตสาหกรรมโรจนะ ปราจีนบุรี จำกัด มีความจำเป็นต้องเปลี่ยนแปลงรายละเอียดโครงการ หรือมาตรการป้องกันและแก้ไขผลกระทบสิ่งแวดล้อม หรือมาตรการติดตามตรวจสอบผลกระทบสิ่งแวดล้อมตามที่ได้ออกไว้ในรายงานการวิเคราะห์ผลกระทบสิ่งแวดล้อมที่ได้รับความเห็นชอบไว้แล้ว ให้บริษัท สวนอุตสาหกรรมโรจนะ ปราจีนบุรี จำกัด แจ้งให้หน่วยงานที่มีอำนาจหน้าที่ในการพิจารณาอนุมัติหรืออนุญาตดำเนินการดังนี้</p> <p>ก) หากหน่วยงานผู้อนุมัติหรืออนุญาตเห็นว่าการเปลี่ยนแปลงดังกล่าวเกิดผลดีต่อสิ่งแวดล้อมมากกว่า หรือเทียบเท่ามาตรการที่กำหนดไว้ในรายงานการวิเคราะห์ผลกระทบสิ่งแวดล้อมที่ได้รับความเห็นชอบไว้แล้ว ให้หน่วยงานผู้อนุมัติหรืออนุญาตรับจดแจ้งให้เป็นไปตามหลักเกณฑ์ และเงื่อนไขที่กำหนดไว้ในกฎหมายนั้นๆ ต่อไป พร้อมกับให้จัดทำสำเนาการเปลี่ยนแปลงดังกล่าวข้างต้นที่รับจดแจ้งไว้ แจ้งให้สำนักงานนโยบายและแผนทรัพยากรธรรมชาติและสิ่งแวดล้อมเพื่อทราบ</p>	<p>- ปัจจุบันโครงการยังไม่มีแนวคิดในเรื่องของการเปลี่ยนแปลงรายละเอียดโครงการหรือมาตรการฯ แต่หากในอนาคตโครงการมีแนวคิดหรือความจำเป็นต้องมีการเปลี่ยนแปลงรายละเอียดหรือมาตรการฯ โครงการจะดำเนินการตามมาตรการอย่างเคร่งครัด</p>	-	-



ตารางที่ 2.2-1 (ต่อ) สรุปผลการปฏิบัติตามมาตรการป้องกันและแก้ไขผลกระทบสิ่งแวดล้อม

ผลกระทบสิ่งแวดล้อม	มาตรการป้องกันและแก้ไขผลกระทบสิ่งแวดล้อม	รายละเอียดผลการปฏิบัติตามมาตรการป้องกันและประสิทธิภาพของการดำเนินการ	ข้อเสนอแนะ/ปัญหาอุปสรรค การแก้ไข	เอกสารอ้างอิง
1. เรื่องทั่วไป (ต่อ)	ข) หากหน่วยงานผู้อนุมัติหรืออนุญาต เห็นว่า การเปลี่ยนแปลงดังกล่าวอาจกระทบต่อสาระสำคัญในรายงานการวิเคราะห์ผลกระทบสิ่งแวดล้อมที่ได้รับความเห็นชอบไว้แล้ว ให้หน่วยงานผู้อนุมัติหรืออนุญาต จัดส่งรายงานการเปลี่ยนแปลงดังกล่าวให้สำนักงานนโยบายและแผนทรัพยากรธรรมชาติและสิ่งแวดล้อม เพื่อเสนอให้คณะกรรมการผู้ชำนาญการพิจารณารายงานการวิเคราะห์ผลกระทบสิ่งแวดล้อม (คชก.) ชุดที่เกี่ยวข้องให้ความเห็นชอบประกอบก่อนดำเนินการเปลี่ยนแปลง และเมื่อโครงการได้รับอนุมัติหรืออนุญาตให้มีการเปลี่ยนแปลงให้หน่วยงานผู้อนุมัติหรืออนุญาตแจ้งผลการเปลี่ยนแปลงดังกล่าวให้สำนักงานนโยบายและแผนทรัพยากรธรรมชาติและสิ่งแวดล้อมเพื่อทราบ			
1.1 ประเภทของโรงงานอุตสาหกรรมที่ห้ามเข้ามาตั้ง	- กลุ่มอุตสาหกรรมเป้าหมายที่อนุญาต ให้เข้ามาดำเนินการในพื้นที่ประกอบด้วย 1) กลุ่มเกษตรกรรมและผลผลิตจากการเกษตร 2) กลุ่มเซรามิกซ์ และโลหะชั้นกลาง/ชั้นปลาย 3) กลุ่มอุตสาหกรรมเบา 4) กลุ่มผลิตภัณฑ์โลหะ เครื่องจักรและอุปกรณ์ขนส่ง 5) กลุ่มอุตสาหกรรมอิเล็กทรอนิกส์และเครื่องไฟฟ้า 6) กลุ่มพลาสติกและกระดาษ 7) กลุ่มบริการสาธารณสุขหรืออุตสาหกรรมสนับสนุน	- กลุ่มอุตสาหกรรมเป้าหมายเป็นวัตถุประสงค์หลักในการดำเนินการด้านการตลาดของบริษัท โดยปัจจุบันโรงงานที่เข้ามาตั้งภายในพื้นที่โครงการส่วนใหญ่อยู่ในกลุ่มอุตสาหกรรมเป้าหมาย ทั้งนี้กลุ่มบริการสาธารณสุขหรืออุตสาหกรรมสนับสนุน เป็นกลุ่มอุตสาหกรรมเป้าหมายที่มีมากที่สุด	-	-



ตารางที่ 2.2-1 (ต่อ) สรุปผลการปฏิบัติตามมาตรการป้องกันและแก้ไขผลกระทบสิ่งแวดล้อม

ผลกระทบสิ่งแวดล้อม	มาตรการป้องกันและแก้ไขผลกระทบสิ่งแวดล้อม	รายละเอียดผลการปฏิบัติตามมาตรการป้องกันและประสิทธิภาพของการดำเนินการ	ข้อเสนอแนะ/ปัญหาอุปสรรค การแก้ไข	เอกสารอ้างอิง
1.1 ประเภทของโรงงานอุตสาหกรรมที่ห้ามเข้ามาตั้ง (ต่อ)	<ul style="list-style-type: none">- กลุ่มอุตสาหกรรมที่ห้ามตั้งประเภทดังต่อไปนี้ จะไม่อนุญาตให้เข้ามาดำเนินการในพื้นที่โครงการเป็นอันตราย ประกอบด้วย<ol style="list-style-type: none">1) โรงงานเกี่ยวกับกระดูกสัตว์2) โรงงานผลิตเยื่อกระดาษจากไม้ เศษผ้า หรือเส้นใย3) โรงงานผลิตสารออกฤทธิ์หรือสารที่ใช้ป้องกันหรือกำจัดศัตรูพืชหรือสัตว์ โดยกระบวนการทางเคมี4) โรงงานผลิต ดัดแปลง ซ่อมแซมวัตถุระเบิด5) โรงกลั่นปิโตรเลียมหรือโรงแยกก๊าซธรรมชาติหรือโรงงานปิโตรเคมีขั้นต้นและขั้นกลาง6) โรงงานผลิตซีเมนต์7) โรงงานผลิตโลหะในขั้นต้น8) โรงงานรับซื้อหม้อแบตเตอรี่เก่า เพื่อนำมาหลอมใหม่/โรงงานหลอมตะกั่ว9) โรงงานผลิตโซดาแอส10) โรงงานเกี่ยวกับหนังสัตว์ และฟอก/ย้อมสีหนังสัตว์11) โรงงานฟอก และย้อมสีผ้าหรือสิ่งทอ12) โรงงานถลุง หลอม หรือผลิตเหล็กหรือเหล็กกล้าในขั้นต้น	<ul style="list-style-type: none">- ปัจจุบันภายในพื้นที่โครงการไม่มีกลุ่มอุตสาหกรรมห้ามตั้ง เข้ามาเปิดดำเนินการภายในพื้นที่ และโครงการไม่รับอุตสาหกรรมห้ามตั้งเข้ามาตั้งในพื้นที่โดยเด็ดขาด	-	-



ตารางที่ 2.2-1 (ต่อ) สรุปผลการปฏิบัติตามมาตรการป้องกันและแก้ไขผลกระทบสิ่งแวดล้อม

ผลกระทบสิ่งแวดล้อม	มาตรการป้องกันและแก้ไขผลกระทบสิ่งแวดล้อม	รายละเอียดผลการปฏิบัติตามมาตรการป้องกันและประสิทธิภาพของการดำเนินการ	ข้อเสนอแนะ/ปัญหาอุปสรรค การแก้ไข	เอกสารอ้างอิง
1.1 ประเภทของโรงงานอุตสาหกรรมที่ห้ามเข้ามาตั้ง (ต่อ)	- หากโครงการต้องการเปลี่ยนแปลงประเภทหรือรับโรงงานอุตสาหกรรมดังกล่าวข้างต้นให้เข้ามาตั้งในโครงการให้ส่งข้อมูลรายละเอียด ประเภท ลักษณะกระบวนการผลิต และระบบการจัดการสิ่งแวดล้อมของโรงงานอุตสาหกรรมนั้นๆ ให้สำนักงานนโยบายและแผนทรัพยากรธรรมชาติและสิ่งแวดล้อมพิจารณาเห็นชอบก่อนดำเนินการเปลี่ยนแปลงหรือ รับพิจารณาประเภทอุตสาหกรรมนั้นเข้ามาตั้งในโครงการ	- หากมีการเปลี่ยนแปลงประเภทหรือรับโรงงานที่ห้ามตั้งเข้ามาตั้งในโครงการ ทางโครงการจะดำเนินการแจ้งให้ทาง สผ. ทราบก่อนดำเนินการ	-	-
	- โรงงานอุตสาหกรรมที่จะเข้ามาดำเนินการในสวนอุตสาหกรรมฯ จะต้องปฏิบัติตามมาตรฐานฯ และข้อกำหนดสำหรับการประกอบกิจการในสวนอุตสาหกรรมฯ ซึ่งจะเป็นเอกสารแนบท้ายสัญญาซื้อขาย และจะต้องกรอกรายละเอียดในแบบสำรวจข้อมูลพื้นฐานด้านสิ่งแวดล้อมสำหรับโรงงานก่อนเข้ามาตั้งในพื้นที่โครงการ	- โรงงานอุตสาหกรรมที่เข้ามาตั้งในสวนอุตสาหกรรมฯ ต้องกรอกข้อมูลพื้นฐานสิ่งแวดล้อม และต้องปฏิบัติตามประกาศโรจนะ ปราจีนบุรี ที่เกี่ยวข้อง	-	ภาคผนวก ข-2 แบบสำรวจข้อมูลพื้นฐานด้านสิ่งแวดล้อม และ ภาคผนวก ข-3 ประกาศโรจนะด้านสิ่งแวดล้อม
	- โรงงานอุตสาหกรรมที่มีปัญหาด้านกลิ่น โดยเฉพาะอุตสาหกรรมเกี่ยวกับสินค้าจากผลผลิตทางการเกษตร เช่น อุตสาหกรรมผลิตแป้งมันสำปะหลัง อุตสาหกรรมผลิตกาแฟสำเร็จรูป อุตสาหกรรมยาง เป็นต้น ที่จะเข้ามาดำเนินการในสวนอุตสาหกรรมฯ จะต้องดำเนินการส่งข้อมูลการออกแบบวิธีการและระบบควบคุมกลิ่นให้หน่วยงานกลาง (Third Party) ของโครงการทำการตรวจสอบก่อนเข้ามาตั้งภายในพื้นที่โครงการ	- หากมีโรงงานอุตสาหกรรมที่มีกลิ่น ที่เกิดจากผลผลิตสินค้าที่มีวัตถุดิบเป็นผลผลิตทางการเกษตรเข้ามาดำเนินการในสวนอุตสาหกรรมฯ จะต้องดำเนินการส่งข้อมูลการออกแบบวิธีการและระบบควบคุมกลิ่นให้หน่วยงานกลาง (Third Party) ของโครงการทำการตรวจสอบ	-	-



ตารางที่ 2.2-1 (ต่อ) สรุปผลการปฏิบัติตามมาตรการป้องกันและแก้ไขผลกระทบสิ่งแวดล้อม

ผลกระทบสิ่งแวดล้อม	มาตรการป้องกันและแก้ไขผลกระทบสิ่งแวดล้อม	รายละเอียดผลการปฏิบัติตามมาตรการป้องกันและประสิทธิภาพของการดำเนินการ	ข้อเสนอแนะ/ปัญหาอุปสรรค การแก้ไข	เอกสารอ้างอิง
1.1 ประเภทของโรงงานอุตสาหกรรมที่ห้ามเข้ามาตั้ง (ต่อ)	- โรงงานอุตสาหกรรมที่อยู่ในข่ายประเภทและขนาดที่ต้องจัดทำรายงานการวิเคราะห์ผลกระทบสิ่งแวดล้อมตามประกาศกระทรวงทรัพยากรธรรมชาติและสิ่งแวดล้อมที่กำหนดไว้เกี่ยวกับการกำหนดประเภทและขนาดโครงการหรือกิจการ ซึ่งต้องจัดทำรายงานการวิเคราะห์ผลกระทบสิ่งแวดล้อม และหลักเกณฑ์วิธีการ ระเบียบปฏิบัติและแนวทางการจัดทำรายงานการวิเคราะห์ผลกระทบสิ่งแวดล้อม หรือกฎหมายที่เกี่ยวข้องฉบับล่าสุด จะต้องจัดทำรายงานการวิเคราะห์ผลกระทบสิ่งแวดล้อม เพื่อยื่นเสนอต่อสำนักงานนโยบายและแผนทรัพยากรธรรมชาติและสิ่งแวดล้อม (สผ.) พิจารณาตาม ขั้นตอน	- ปัจจุบันมีโรงงานที่เข้าข่ายที่ต้องจัดทำรายงานการวิเคราะห์ผลกระทบสิ่งแวดล้อมภายในพื้นที่จำนวน 2 โครงการ ได้แก่ "โครงการผลิตเหล็กรีดร้อนและเหล็กรูปพรรณ" ของบริษัท สิงห์ไทย สตีล จำกัด โดยโครงการได้ผ่านการพิจารณา เห็นชอบรายงานจาก สผ. เรียบร้อยแล้ว ปัจจุบันอยู่ในระยะดำเนินการ และ "โครงการก่อสร้างก๊าซธรรมชาติภายในสวนอุตสาหกรรมโรจนะ ปราจีนบุรี" ของบริษัท ปตท. จำกัด (มหาชน) โดยโครงการได้ผ่านการพิจารณา เห็นชอบรายงานจาก สผ. เรียบร้อยแล้ว ปัจจุบันอยู่ในระยะดำเนินการ	-	ภาคผนวก ข-4 สำเนาหนังสือ เห็นชอบรายงานการ วิเคราะห์ผลกระทบ สิ่งแวดล้อม ของ โรงงานอุตสาหกรรมที่ เข้าข่ายต้องจัดทำ รายงานการวิเคราะห์ ผลกระทบสิ่งแวดล้อม
1.2 ฐานข้อมูลโรงงานอุตสาหกรรม	- โรงงานอุตสาหกรรมที่เข้ามาตั้งภายในสวนอุตสาหกรรมฯ ทุกโรงงานต้องกรอกข้อมูลในแบบสำรวจข้อมูลพื้นฐานของโรงงานอุตสาหกรรมพร้อมทั้งส่งข้อมูลดังกล่าวให้โครงการเก็บรวบรวมไว้	- ก่อนโรงงานจะเริ่มดำเนินการก่อสร้าง โรงงานจำเป็นต้องให้ข้อมูลพื้นฐานด้านสิ่งแวดล้อมเพื่อให้โครงการได้รับทราบและเป็นข้อมูลพื้นฐานในกรณีเหตุฉุกเฉินหรือสำหรับกิจกรรมอื่นๆ	-	ภาคผนวก ข-2 แบบสำรวจข้อมูล พื้นฐานด้าน สิ่งแวดล้อม



ตารางที่ 2.2-1 (ต่อ) สรุปผลการปฏิบัติตามมาตรการป้องกันและแก้ไขผลกระทบสิ่งแวดล้อม

ผลกระทบสิ่งแวดล้อม	มาตรการป้องกันและแก้ไขผลกระทบสิ่งแวดล้อม	รายละเอียดผลการปฏิบัติตามมาตรการป้องกันและประสิทธิภาพของการดำเนินการ	ข้อเสนอแนะ/ปัญหาอุปสรรค การแก้ไข	เอกสารอ้างอิง
2. ทรัพยากรกายภาพ				
2.1 คุณภาพอากาศ	- โรงงานอุตสาหกรรมที่เข้ามาดำเนินการในสวนอุตสาหกรรมฯต้องเสนอข้อมูลแหล่งกำเนิดมลพิษทางอากาศเสีย (ถ้ามี) ต่อโครงการโดยกรอกข้อมูลในแบบสำรวจข้อมูลพื้นฐานของโรงงานอุตสาหกรรม	- แบบสำรวจข้อมูลพื้นฐานของโครงการครอบคลุมในเรื่องของแหล่งกำเนิดมลพิษทางอากาศซึ่งโรงงานจำเป็นต้องกรอกข้อมูลก่อนที่จะเริ่มดำเนินการ	-	ภาคผนวก ข-2 แบบสำรวจข้อมูลพื้นฐานด้านสิ่งแวดล้อม
	- โครงการต้องควบคุม ดูแลและจัดสรรอัตราการระบายมลพิษทางอากาศให้แก่พื้นที่อุตสาหกรรม ได้แก่ ฝุ่นละอองรวม (TSP) ก๊าซซัลเฟอร์ไดออกไซด์ (SO ₂) และก๊าซไนโตรเจนไดออกไซด์ (NO ₂) ให้เป็นไปตามค่าที่ได้จากการคำนวณด้วยแบบจำลองทางคณิตศาสตร์ ซึ่งได้เผื่อค่าสูงสุดที่โครงการสามารถระบายออกสู่บรรยากาศได้อีกร้อยละ 20 (Safety Factor) โดยมีรายละเอียดดังนี้ 1) ฝุ่นละออง (TSP) <ul style="list-style-type: none">• ความสูงปล่อง 20 เมตร มีค่าไม่เกิน 2.24 กิโลกรัมต่อไร่ต่อวัน• ความสูงปล่อง 30 เมตร มีค่าไม่เกิน 3.32 กิโลกรัมต่อไร่ต่อวัน• ความสูงปล่อง 40 เมตร มีค่าไม่เกิน 9.33 กิโลกรัมต่อไร่ต่อวัน• ความสูงปล่อง 50 เมตร มีค่าไม่เกิน 24.88 กิโลกรัมต่อไร่ต่อวัน• ความสูงปล่อง 60 เมตร มีค่าไม่เกิน 39.88 กิโลกรัมต่อไร่ต่อวัน	- ทางโครงการมีการควบคุมโดยมีประกาศโรจนะ ฉบับที่ 2/2559 เรื่อง การควบคุมดูแลและจัดสรรอัตราการระบายมลสารทางอากาศ และมีการรวบรวมข้อมูลในเรื่องดังกล่าวอย่างน้อยปีละ 1 ครั้ง ซึ่งได้ควบคุมดูแลและจัดสรรอัตราการระบายมลพิษทางอากาศให้เป็นไปตามค่าที่ควบคุมไว้	-	ภาคผนวก ข-3 ประกาศโรจนะด้านสิ่งแวดล้อมและ บทที่ 3 ข้อที่ 3.4.4



ตารางที่ 2.2-1 (ต่อ) สรุปผลการปฏิบัติตามมาตรการป้องกันและแก้ไขผลกระทบสิ่งแวดล้อม

ผลกระทบสิ่งแวดล้อม	มาตรการป้องกันและแก้ไขผลกระทบสิ่งแวดล้อม	รายละเอียดผลการปฏิบัติตามมาตรการป้องกัน และประสิทธิภาพของการดำเนินการ	ข้อเสนอแนะ/ปัญหา อุปสรรค การแก้ไข	เอกสารอ้างอิง
2.1 คุณภาพอากาศ (ต่อ)	2) ก๊าซซัลเฟอร์ไดออกไซด์ (SO ₂) <ul style="list-style-type: none">• ความสูงปล่อง 20 เมตร มีค่าไม่เกิน 1.81 กิโลกรัมต่อไร่ต่อวัน• ความสูงปล่อง 30 เมตร มีค่าไม่เกิน 2.63 กิโลกรัมต่อไร่ต่อวัน• ความสูงปล่อง 40 เมตร มีค่าไม่เกิน 3.36 กิโลกรัมต่อไร่ต่อวัน• ความสูงปล่อง 50 เมตร มีค่าไม่เกิน 14.17 กิโลกรัมต่อไร่ต่อวัน• ความสูงปล่อง 60 เมตร มีค่าไม่เกิน 21.98 กิโลกรัมต่อไร่ต่อวัน 3) ก๊าซไนโตรเจนไดออกไซด์ (NO ₂) <ul style="list-style-type: none">• ความสูงปล่อง 20 เมตร มีค่าไม่เกิน 0.46 กิโลกรัมต่อไร่ต่อวัน• ความสูงปล่อง 30 เมตร มีค่าไม่เกิน 0.64 กิโลกรัมต่อไร่ต่อวัน• ความสูงปล่อง 40 เมตร มีค่าไม่เกิน 1.52 กิโลกรัมต่อไร่ต่อวัน• ความสูงปล่อง 50 เมตร มีค่าไม่เกิน 3.66 กิโลกรัมต่อไร่ต่อวัน• ความสูงปล่อง 60 เมตร มีค่าไม่เกิน 5.67 กิโลกรัมต่อไร่ต่อวัน			
	- ควบคุมอัตราการระเหยมลพิษทางอากาศของโรงไฟฟ้าขนาดเล็ก (SPP) ซึ่งประกอบด้วย HRSG จำนวน 2 ปล่อง ดังนี้ <ul style="list-style-type: none">• ฝุ่นละออง ให้มีค่าไม่เกิน 1.8 กรัม/วินาที/ปล่อง ที่ความสูงปล่อง 30 เมตร/ปล่อง• ก๊าซซัลเฟอร์ไดออกไซด์ ให้มีค่าไม่เกิน 1 กรัม/วินาที/ปล่อง ที่ความสูงปล่อง 30 เมตร/ปล่อง• ก๊าซไนโตรเจนไดออกไซด์ ให้มีค่าไม่เกิน 7.4 กรัม/วินาที/ปล่อง ที่ความสูงปล่อง 30 เมตร/ปล่อง	- ปัจจุบันไม่มีผู้ลงทุนในการก่อสร้างโรงไฟฟ้าขนาดเล็ก (SPP) ภายในโครงการ	-	-



ตารางที่ 2.2-1 (ต่อ) สรุปผลการปฏิบัติตามมาตรการป้องกันและแก้ไขผลกระทบสิ่งแวดล้อม

ผลกระทบสิ่งแวดล้อม	มาตรการป้องกันและแก้ไขผลกระทบสิ่งแวดล้อม	รายละเอียดผลการปฏิบัติตามมาตรการป้องกันและประสิทธิภาพของการดำเนินการ	ข้อเสนอแนะ/ปัญหาอุปสรรค การแก้ไข	เอกสารอ้างอิง
2.1 คุณภาพอากาศ (ต่อ)	<ul style="list-style-type: none">- ควบคุมอัตราการระบายนพิษทางอากาศของบริษัท บางกอกกล๊าส อินดัสทรี จำกัด ซึ่งประกอบด้วย ปล่องระบายนพิษ จำนวน 4 ปล่อง ดังนี้<ul style="list-style-type: none">● ฝุ่นละออง ให้มีค่าไม่เกิน 12.5 กรัม/วินาที/ปล่อง ที่ความสูงปล่อง 40 เมตร/ปล่อง● ก๊าซซัลเฟอร์ไดออกไซด์ ให้มีค่าไม่เกิน 12.5 กรัม/วินาที/ปล่อง ที่ความสูงปล่อง 40 เมตร/ปล่อง● ก๊าซไนโตรเจนไดออกไซด์ ให้มีค่าไม่เกิน 16.6 กรัม/วินาที/ปล่อง ที่ความสูงปล่อง 40 เมตร/ปล่อง	<ul style="list-style-type: none">- โครงการมีการแจ้งอัตราการระบายนพิษทางอากาศแก่ บจก. บางกอกกล๊าส อินดัสทรี (บจก.กบินทร์บุรี กล๊าส) เรียบร้อยแล้ว ทั้งนี้ด้วยเทคโนโลยีการบำบัดมลพิษในปัจจุบัน ทำให้ บริษัทฯ ลดการก่อสร้างปล่องระบายนพิษทางอากาศ จาก 4 ปล่อง เหลือ 1 ปล่อง ซึ่งจากผลการตรวจวัดคุณภาพอากาศที่ระบายนออกจากปล่องที่ผ่านมาพบว่าอัตราการระบายนพิษของบริษัท "ยังคงอยู่ในเกณฑ์ตามที่ได้รับการจัดสรร"	-	บทที่ 3 ข้อที่ 3.4.4
	<ul style="list-style-type: none">- โรงงานอุตสาหกรรมที่จะเข้ามาดำเนินการภายในพื้นที่โครงการจะต้องสำรวจในเบื้องต้นก่อนว่าโรงงานของตนมีการใช้เชื้อเพลิงหรือมีกระบวนการผลิตใดๆ ที่จะเป็นแหล่งกำเนิดมลพิษทางอากาศหรือไม่ ถ้ามีต้องเปรียบเทียบค่าอัตราการระบายนมลสารทางอากาศที่คาดว่าโรงงานจะปล่อยออกมาเปรียบเทียบกับค่าอัตราการระบายนมลพิษทางอากาศที่กำหนดให้ที่ระดับความสูงปล่องต่างๆ หากว่าค่าอัตราการระบายนมลพิษทางอากาศของโรงงานอุตสาหกรรมมีค่าอัตราการระบายนมลพิษทางอากาศสูงกว่าอัตราการระบายนมลพิษทางอากาศที่โครงการกำหนดไว้ เจ้าของโรงงานจะต้องหาแนวทางในการลดค่าอัตราการระบายนให้มีค่าอยู่ในเกณฑ์อัตราการระบายนมลพิษทางอากาศที่โครงการกำหนดไว้ ทั้งนี้ การบริหารจัดการต้องคำนึงถึงปริมาณมลพิษรวมของโครงการ	<ul style="list-style-type: none">- โครงการกำหนดให้โรงงานอุตสาหกรรมที่เข้ามาตั้งในโครงการต้องกรอกข้อมูลลงในแบบสำรวจข้อมูลพื้นฐานก่อน และเมื่อเปิดดำเนินการแล้วให้ทำการตรวจปล่องเป็นประจำทุกปี เพื่อป้องกันไม่ให้มีค่าเกินค่ามาตรฐานที่โครงการอนุญาตให้ระบายน	-	ภาคผนวก ข-2 แบบสำรวจข้อมูลพื้นฐานด้านสิ่งแวดล้อม



ตารางที่ 2.2-1 (ต่อ) สรุปผลการปฏิบัติตามมาตรการป้องกันและแก้ไขผลกระทบสิ่งแวดล้อม

ผลกระทบสิ่งแวดล้อม	มาตรการป้องกันและแก้ไขผลกระทบสิ่งแวดล้อม	รายละเอียดผลการปฏิบัติตามมาตรการป้องกันและประสิทธิภาพของการดำเนินการ	ข้อเสนอแนะ/ปัญหาอุปสรรค การแก้ไข	เอกสารอ้างอิง
2.1 คุณภาพอากาศ (ต่อ)	(Total Loading) จะต้องไม่เกินค่าที่กำหนดไว้ตามที่ได้รับความเห็นชอบจากสำนักนโยบายและแผนทรัพยากรธรรมชาติและสิ่งแวดล้อม			
	- โครงการต้องควบคุม ดูแลให้โรงงานอุตสาหกรรมที่มีการใช้น้ำมันเตาเป็นเชื้อเพลิง ให้ใช้น้ำมันเตาที่มีคุณภาพเป็นไปตามเกณฑ์ที่กำหนดตามประกาศกรมธุรกิจพลังงานหรือกฎหมายอื่นที่เกี่ยวข้องฉบับล่าสุด	- โครงการมีการควบคุมโดยมีประกาศโรจนะ ฉบับที่ 3/2559 เรื่อง การกำหนดคุณภาพน้ำมันเตาที่ใช้ในการควบคุมคุณภาพน้ำมันเตา โดยอิงข้อมูลจากประกาศกรมธุรกิจพลังงาน	-	ภาคผนวก ข-3 ประกาศโรจนะ ด้านสิ่งแวดล้อม
	- โครงการต้องคัดเลือกประเภทโรงงานอุตสาหกรรมที่จะเข้ามาตั้งในโครงการเพื่อควบคุมอัตราการระบายมลพิษทางอากาศของโครงการให้สอดคล้องกับข้อกำหนดอัตราการระบายอากาศที่เสนอไว้	- ทางโครงการมีการคัดเลือกโรงงานที่จะเข้ามาตั้งในพื้นที่โครงการโดยเน้นกลุ่มอุตสาหกรรมเป้าหมาย ที่มีอัตราการระบายมลพิษต่ำ	-	-
	- กำหนดให้โรงงานอุตสาหกรรมที่มีการปล่อยมลพิษทางอากาศต้องระดับความสูงปล่องไม่น้อยกว่า 20 เมตร	- โครงการมีการแจ้งข้อกำหนดดังกล่าวให้โรงงานอุตสาหกรรมทราบตามประกาศโรจนะ ฉบับที่ 2/2559	-	ภาคผนวก ข-3 ประกาศโรจนะ ด้านสิ่งแวดล้อม
	- แนะนำให้โรงงานอุตสาหกรรมต่างๆ ภายในพื้นที่โครงการเลือกใช้ก๊าซธรรมชาติเป็นเชื้อเพลิงหลักในกระบวนการผลิต	- โครงการสนับสนุนให้โรงงานต่างๆ ใช้ก๊าซธรรมชาติ โดยโครงการร่วมมือกับ บมจ.ปตท.ในการวางท่อก๊าซธรรมชาติ	-	ภาพที่ 2.2-1 แนววางท่อก๊าซ NGV



ตารางที่ 2.2-1 (ต่อ) สรุปผลการปฏิบัติตามมาตรการป้องกันและแก้ไขผลกระทบสิ่งแวดล้อม

ผลกระทบสิ่งแวดล้อม	มาตรการป้องกันและแก้ไขผลกระทบสิ่งแวดล้อม	รายละเอียดผลการปฏิบัติตามมาตรการป้องกันและประสิทธิภาพของการดำเนินการ	ข้อเสนอแนะ/ปัญหาอุปสรรค การแก้ไข	เอกสารอ้างอิง
2.1 คุณภาพอากาศ (ต่อ)	- โครงการต้องกำหนดให้โรงงานอุตสาหกรรมที่ตั้งอยู่ภายในสวนอุตสาหกรรมฯ ต้องมีการตรวจวัดการระบายมลพิษจากปล่องของโรงงาน โดยที่การตรวจวัดจะต้องนำเสนอผลการตรวจวัดในหน่วยของอัตราการระบายมลพิษอย่างน้อยปีละ 1 ครั้ง และนำผลการตรวจวัดไปเปรียบเทียบกับอัตราการระบายมลพิษทางอากาศ ตามข้อกำหนดของโครงการและมาตรฐานตามประกาศกระทรวงอุตสาหกรรม และถ้าหากโรงงานอุตสาหกรรมมีการเปลี่ยนแปลงใดๆ ที่มีผลต่อปริมาณและลักษณะสมบัติของมลพิษทางอากาศที่โรงงานอุตสาหกรรมระบายออกสู่บรรยากาศ โรงงานอุตสาหกรรมต้องแจ้งให้โครงการทราบเพื่อใช้ข้อมูลดังกล่าวในการควบคุมและจัดสรรอัตราการระบายมลพิษทางอากาศในพื้นที่โครงการ	- โครงการกำหนดให้โรงงานอุตสาหกรรมที่เข้ามาตั้งในโครงการต้องทำการตรวจวัดมลพิษทางอากาศอย่างน้อยปีละ 1 ครั้ง และรายงานให้โครงการรับทราบ เพื่อนำข้อมูลที่ได้ไปคำนวณหาอัตราการระบาย ทั้งนี้โครงการได้รวบรวมข้อมูลในช่วงเดือนมกราคม-ธันวาคม ของทุกปี โดยในปี พ.ศ. 2565 พบว่า loading ของสวนอุตสาหกรรมฯ ยังไม่เกินกว่าที่ได้รับการจัดสรรตามรายงานการประเมินผลกระทบสิ่งแวดล้อม สำหรับปี พ.ศ. 2566 จะนำเสนอข้อมูลไว้ในรายงานฉบับ 2/2566 ต่อไป	-	บทที่ 3 ข้อที่ 3.4.4
	- จัดทำทะเบียนรายชื่อโรงงานอุตสาหกรรม พร้อมทั้งอัตราการระบายมลพิษทางอากาศของแต่ละโรงงาน และรายงานให้สำนักงานนโยบายและแผนทรัพยากรธรรมชาติและสิ่งแวดล้อม (สผ.) ทราบ	- โครงการมีการจัดทำทะเบียนรายชื่อพร้อมทั้งอัตราการระบายของแต่ละโรงงานปีละ 1 ครั้ง	-	บทที่ 3 ข้อที่ 3.4.4
	- จัดทำคู่มือในการตรวจสอบภาระการระบายมลพิษที่สามารถระบายออกต่อหน่วยพื้นที่ ตามที่โครงการเสนอแนะไว้และเปรียบเทียบโดยการยกตัวอย่าง เพื่อให้โรงงานอุตสาหกรรมสามารถออกแบบระบบการจัดการมลพิษทางอากาศให้สอดคล้องกับรายงานการวิเคราะห์ผลกระทบสิ่งแวดล้อม	- โครงการมีการจัดทำคู่มือในการตรวจสอบภาระการระบายมลพิษที่สามารถระบายออกต่อหน่วยพื้นที่ และได้นำเสนอคู่มือดังกล่าวต่อโรงงานภายในพื้นที่ที่เป็นที่เรียบร้อยแล้ว	-	ภาคผนวก ข-5 คู่มือการตรวจสอบภาระการระบายมลพิษที่ระบายออกต่อหน่วยพื้นที่



ตารางที่ 2.2-1 (ต่อ) สรุปผลการปฏิบัติตามมาตรการป้องกันและแก้ไขผลกระทบสิ่งแวดล้อม

ผลกระทบสิ่งแวดล้อม	มาตรการป้องกันและแก้ไขผลกระทบสิ่งแวดล้อม	รายละเอียดผลการปฏิบัติตามมาตรการป้องกันและประสิทธิภาพของการดำเนินการ	ข้อเสนอแนะ/ปัญหาอุปสรรค การแก้ไข	เอกสารอ้างอิง
2.1 คุณภาพอากาศ (ต่อ)	- โรงงานอุตสาหกรรมต้องแจ้งผลการตรวจวัดมลพิษทางอากาศให้โครงการทราบ เพื่อรวบรวมผลการตรวจวัดจากโรงงานอุตสาหกรรมให้แก่สำนักงานนโยบายและแผนทรัพยากรธรรมชาติและสิ่งแวดล้อม (สผ.) และเพื่อนำผลการตรวจวัดมาพิจารณาและควบคุมการปล่อยมลพิษให้เป็นไปตามค่าที่เสนอแนะ	- โครงการกำหนดให้โรงงานที่มีการระบายมลพิษทางอากาศต้องแจ้งผลการตรวจวัดให้โครงการเป็นประจำทุกปี เพื่อนำไปเปรียบเทียบกับค่าที่ได้รับการจัดสรรและรายงานให้ สผ. ทราบ	-	บทที่ 3 ข้อที่ 3.4.4
	- โครงการต้องจัดเก็บรวบรวมข้อมูลอัตราการระบายของโรงงานอุตสาหกรรมที่เข้ามาตั้ง พร้อมจัดทำข้อมูล Loading สะสมที่ใช้ไปแล้ว และ Loading ที่คงเหลือในหน่วยกิโลกรัม/วัน เพื่อพิจารณารับโรงงานอุตสาหกรรมที่มีการระบายมลพิษทางอากาศไม่ให้เกินค่า Total Loading ของสวนอุตสาหกรรมฯ	- โครงการเก็บรวบรวมข้อมูลอัตราการระบายของโรงงานและคำนวณ Total Loading ปีละ 1 ครั้ง ซึ่งจากการเก็บข้อมูลและคำนวณปีล่าสุด (ปี 2565) พบว่ามีค่า "ไม่เกินกว่าอัตราที่ได้รับการจัดสรร" สำหรับปี 2566 โครงการจะทำการรวบรวมข้อมูลระหว่างเดือนมกราคม-ธันวาคม พ.ศ. 2566 และนำเสนอในรายงานฯ ฉบับ 2/2566 ต่อไป	-	บทที่ 3 ข้อที่ 3.4.4
	- โครงการต้องเก็บรวบรวมข้อมูลบัญชีแหล่งกำเนิดมลพิษทางอากาศและรายงานผลการตรวจวัดการระบายมลพิษอากาศและปริมาณการปล่อยมลพิษของทุกโรงงานอย่างเป็นระบบ และง่ายต่อการสืบค้นสำหรับหน่วยงานที่เกี่ยวข้อง	- โครงการมีการจัดเก็บข้อมูลอย่างเป็นระบบและง่ายต่อการสืบค้นในรูปแบบเอกสาร ไฟล์คอมพิวเตอร์ และไฟล์บน Cloud เพื่อป้องกันการสูญหาย	-	-



ตารางที่ 2.2-1 (ต่อ) สรุปผลการปฏิบัติตามมาตรการป้องกันและแก้ไขผลกระทบสิ่งแวดล้อม

ผลกระทบสิ่งแวดล้อม	มาตรการป้องกันและแก้ไขผลกระทบสิ่งแวดล้อม	รายละเอียดผลการปฏิบัติตามมาตรการป้องกันและประสิทธิภาพของการดำเนินการ	ข้อเสนอแนะ/ปัญหาอุปสรรค การแก้ไข	เอกสารอ้างอิง
2.1 คุณภาพอากาศ (ต่อ)	- หากโรงงานอุตสาหกรรมใดมีปริมาณการปล่อยมลพิษอากาศสูงกว่าค่าที่ระบุไว้ในบัญชีแหล่งกำเนิดมลพิษอากาศ และมีค่าสูงกว่าอัตราการระบายต่อหน่วยพื้นที่ที่โรงงานอุตสาหกรรมได้รับโครงการต้องดำเนินการแจ้งเป็นลายลักษณ์อักษรให้โรงงานอุตสาหกรรมดังกล่าวจัดทำรายงานการสอบสวนหาสาเหตุพร้อมทั้งวิธีการดำเนินการแก้ไข เพื่อจัดส่งให้โครงการรับทราบภายใน 15 วัน นับจากวันที่โรงงานอุตสาหกรรมได้รับหนังสือแจ้ง และหลังจากนั้นภายใน 30 วัน โรงงานอุตสาหกรรมดังกล่าวจะต้องจัดทำรายงานแจ้งผลการดำเนินการแก้ไขให้โครงการรับทราบ ซึ่งหากผลการดำเนินการแก้ไขไม่มีความคืบหน้า โรงงานอุตสาหกรรมดังกล่าวจะต้องยินยอมให้เจ้าหน้าที่ของโครงการเข้าไปดำเนินการตรวจสอบหาสาเหตุเพื่อดำเนินการแก้ไขร่วมกัน	- จากการตรวจสอบล่าสุดพบว่ายังไม่มีโรงงานใดมีค่าอัตราการระบายมลพิษอากาศเกินกว่าค่ามาตรฐานที่โครงการกำหนด ทั้งนี้หากมีโรงงานใดที่มีค่าเกินมาตรฐานโครงการจะแจ้งเป็นลายลักษณ์อักษรให้โรงงานอุตสาหกรรมดังกล่าวจัดทำรายงานการสอบสวนหาสาเหตุพร้อมทั้งวิธีการดำเนินการแก้ไข และปฏิบัติตามมาตรการ	-	บทที่ 3 ข้อที่ 3.4.4
	- กำหนดให้โรงงานอุตสาหกรรมต้องรายงานชนิดและจำนวนของอุปกรณ์ควบคุมมลพิษทางอากาศที่สั่งซื้อเข้ามาติดตั้งภายในโรงงานอุตสาหกรรม	- โครงการได้แจ้งให้โรงงานที่มีระบบควบคุมมลพิษทางอากาศ ต้องแจ้งข้อมูลดังกล่าวให้โครงการทราบ	-	บทที่ 3 ข้อที่ 3.4.4
	- โรงงานอุตสาหกรรมต้องยินยอมให้เจ้าหน้าที่โครงการเข้าไปตรวจสอบแหล่งกำเนิดมลพิษของโรงงานอุตสาหกรรมปีละครั้ง และ/หรือเมื่อได้รับข้อร้องเรียนจากชาวบ้านในชุมชนใกล้เคียง	- ทางโครงการมีการแจ้งให้โรงงานรับทราบและมีการเข้าตรวจปีละ 1 ครั้งหรือเมื่อได้รับเรื่องร้องเรียน ปัจจุบันยังไม่มีข้อร้องเรียนจากชาวบ้านในชุมชนใกล้เคียง	-	-



ตารางที่ 2.2-1 (ต่อ) สรุปผลการปฏิบัติตามมาตรการป้องกันและแก้ไขผลกระทบสิ่งแวดล้อม

ผลกระทบสิ่งแวดล้อม	มาตรการป้องกันและแก้ไขผลกระทบสิ่งแวดล้อม	รายละเอียดผลการปฏิบัติตามมาตรการป้องกันและประสิทธิภาพของการดำเนินการ	ข้อเสนอแนะ/ปัญหาอุปสรรค การแก้ไข	เอกสารอ้างอิง
2.1 คุณภาพอากาศ (ต่อ)	- โครงการต้องจัดให้มีการจัดทำระบบการรายงานผลการตรวจวัดการระบายมลพิษอากาศและปริมาณการปล่อยมลพิษอากาศตามแบบฟอร์มที่โครงการกำหนด เพื่ออำนวยความสะดวกให้แก่โรงงานอุตสาหกรรม รวมทั้งเป็นการสะดวกต่อการปฏิบัติงานของเจ้าหน้าที่โครงการในการตรวจสอบอัตราการระบายมลพิษอากาศต่อพื้นที่ของแต่ละโรงงานอุตสาหกรรม	- โครงการมีการกำหนดแบบฟอร์มที่ชัดเจน เพื่ออำนวยความสะดวกแก่โรงงานและโครงการ ในการตรวจสอบอัตราการระบายมลพิษ โดยอ้างอิงมาจากประกาศการนิคมอุตสาหกรรมแห่งประเทศไทยที่ 46/2541	-	ภาคผนวก ข-6 แบบสอบถาม ข้อมูลโรงงาน อุตสาหกรรม
	- กรณีที่โรงงานอุตสาหกรรมมีอัตราการระบายมลพิษทางอากาศเกินกว่าที่กำหนดไว้ โครงการจะประสานงานกับกรมโรงงานอุตสาหกรรม (กรอ.) ในการกำกับดูแลให้โรงงานปรับปรุงแก้ไขดังนี้ <ul style="list-style-type: none">• ดักเตือนให้โรงงานอุตสาหกรรมดังกล่าว ทำการปรับปรุงระบบควบคุมมลพิษที่ระบายออกจากปล่องระบายของโรงงานอุตสาหกรรมนั้นๆ ให้อยู่ในเกณฑ์มาตรฐาน• หากโรงงานอุตสาหกรรมดังกล่าวไม่ปรับปรุงระบบควบคุมมลพิษที่ระบายออกจากปล่องระบายให้อยู่ในเกณฑ์มาตรฐานที่กำหนดไว้ โครงการจะประสานงานกับ กรอ. เพื่อระงับการดำเนินงานของโรงงานอุตสาหกรรมดังกล่าว	- โครงการมีหน่วยงานและประกาศโรจนะ ฉบับที่ 2/2559 ในการกำกับดูแลโรงงานภายในโครงการ หากผลการวิเคราะห์คุณภาพอากาศที่ระบายออกจากปล่องของโรงงานมีค่าเกินกว่าที่ได้รับการจัดสรร โครงการจะดำเนินการตามขั้นตอนที่เหมาะสมต่อไป ทั้งนี้ ปัจจุบันจากผลการวิเคราะห์คุณภาพอากาศที่ออกจากปล่อง ล่าสุดพบว่ายังไม่มีโรงงานใดมีค่าเกินกว่าอัตราการระบายที่ได้รับการจัดสรร	-	บทที่ 3 ข้อที่ 3.4.4
	- ควบคุมค่าความเข้มข้นของฝุ่นละออง ก๊าซซัลเฟอร์ไดออกไซด์ และก๊าซไนโตรเจนไดออกไซด์ที่ระบายออกจากปล่องของโรงงานอุตสาหกรรมให้มีค่าเป็นไปตามมาตรฐาน ประกาศกระทรวงอุตสาหกรรม เรื่อง กำหนดค่าปริมาณของสารเจือปนในอากาศที่ระบายออกจากโรงงาน พ.ศ. 2549 หรือกฎหมายอื่นที่เกี่ยวข้องฉบับล่าสุด	- โครงการมีการควบคุมโดยมีประกาศโรจนะ ฉบับที่ 4/2559 เรื่อง การกำหนดค่าปริมาณของสารเจือปนในอากาศที่ระบายออกจากโรงงาน ซึ่งอ้างอิงมาจากประกาศกระทรวงฉบับดังกล่าว	-	ภาคผนวก ข-3 ประกาศโรจนะ ด้านสิ่งแวดล้อม



ตารางที่ 2.2-1 (ต่อ) สรุปผลการปฏิบัติตามมาตรการป้องกันและแก้ไขผลกระทบสิ่งแวดล้อม

ผลกระทบสิ่งแวดล้อม	มาตรการป้องกันและแก้ไขผลกระทบสิ่งแวดล้อม	รายละเอียดผลการปฏิบัติตามมาตรการป้องกันและประสิทธิภาพของการดำเนินการ	ข้อเสนอแนะ/ปัญหาอุปสรรค การแก้ไข	เอกสารอ้างอิง
2.1 คุณภาพอากาศ (ต่อ)	- ทำการปรับปรุงฐานข้อมูลด้านการระบายมลพิษทางอากาศของโรงงานอุตสาหกรรมต่างๆ ให้ทันสมัยอย่างต่อเนื่อง	- ทุกครั้งที่ได้รับข้อมูลผลการตรวจวัดคุณภาพอากาศจากโรงงานอุตสาหกรรมจะมีการปรับปรุงฐานข้อมูล	-	-
	- โรงงานอุตสาหกรรมที่ตั้งอยู่ภายในสวนอุตสาหกรรมฯ แจ้งรายละเอียดของสารเคมี (VOCs) ที่ใช้ภายในโรงงานอุตสาหกรรม และตรวจสอบอัตราการระบายสารเคมี (VOCs) ดังกล่าวให้เป็นไปตามมาตรฐานคุณภาพอากาศในสถานประกอบการ ซึ่งอยู่ในมาตรฐานความปลอดภัยในการทำงานเกี่ยวกับภาวะแวดล้อมที่ประกาศโดยกระทรวงมหาดไทย หรือกฎหมายที่เกี่ยวข้องฉบับล่าสุด	- โครงการได้แจ้งให้โรงงานอุตสาหกรรมที่ตั้งอยู่ภายในสวนอุตสาหกรรมฯ แจ้งรายละเอียดของสารเคมี (VOCs) ที่ใช้ภายในโรงงานอุตสาหกรรม และตรวจสอบอัตราการระบายสารเคมี (VOCs) ให้เป็นไปตามมาตรฐานคุณภาพอากาศในสถานประกอบการ ซึ่งอยู่ในมาตรฐานความปลอดภัยในการทำงานเกี่ยวกับภาวะแวดล้อมตามที่กฎหมายกำหนด โดยในปี 2566 โรงงานอุตสาหกรรมได้ดำเนินการตามมาตรการดังกล่าว	-	ภาคผนวก ข-36 รายละเอียดของสารเคมีที่ใช้ภายในโรงงาน และผลการตรวจวัดปริมาณสารเคมี
2.2 ระดับเสียง	- กำหนดให้โรงงานอุตสาหกรรมที่จะเข้ามาตั้งในโครงการต้องมีมาตรการลดระดับเสียงดังจากแหล่งกำเนิด เช่น ควบคุมให้โรงงานมีการปรับปรุงกระบวนการผลิตให้มีระดับเสียงลดลง การติดตั้งวัสดุดูดซับเสียงภายในโรงงาน แยกติดตั้งอุปกรณ์ที่ทำให้เกิดเสียงดังไว้ต่างหากหรือในห้องปิดและหมั่นบำรุงรักษาอุปกรณ์ให้อยู่ในสภาพที่ดีตลอดเวลา เพื่อลดค่าระดับเสียงจากแหล่งกำเนิด	- โรงงานที่เข้ามาตั้งในโครงการส่วนใหญ่เป็นอุตสาหกรรมที่ก่อให้เกิดผลกระทบด้านเสียงในระดับต่ำและส่วนใหญ่มีมาตรการทั้งด้านการบริหารจัดการและด้านวิศวกรรมที่สอดคล้องตามข้อกำหนดของกฎหมาย พร้อมทั้งโครงการมีการควบคุมโดยมีประกาศโรจนะ ฉบับที่ 1/2564 เรื่อง มาตรการควบคุมการก่อสร้างที่ทำให้เกิดเสียงดัง และมาตรการลดระดับเสียงดังจากแหล่งกำเนิดของโรงงานภายในสวนอุตสาหกรรม เพื่อให้ผู้ประกอบการยึดถือตามข้อกำหนดดังกล่าวอย่างเคร่งครัด	-	ภาคผนวก ข-3 ประกาศโรจนะด้านสิ่งแวดล้อม



ตารางที่ 2.2-1 (ต่อ) สรุปผลการปฏิบัติตามมาตรการป้องกันและแก้ไขผลกระทบสิ่งแวดล้อม

ผลกระทบสิ่งแวดล้อม	มาตรการป้องกันและแก้ไขผลกระทบสิ่งแวดล้อม	รายละเอียดผลการปฏิบัติตามมาตรการป้องกันและประสิทธิภาพของการดำเนินการ	ข้อเสนอแนะ/ปัญหาอุปสรรค การแก้ไข	เอกสารอ้างอิง
2.2 ระดับเสียง (ต่อ)	- กำหนดให้โรงงานอุตสาหกรรมที่มีแหล่งกำเนิดเสียงในระดับสูง ก่อสร้างอาคารด้วยวัสดุดูดซับเสียงที่เหมาะสมหรือปลูกต้นไม้รอบพื้นที่โรงงาน เพื่อเป็นแนวกันเสียงที่จะกระทบต่อชุมชนหรือพื้นที่โดยรอบ	- โรงงานส่วนใหญ่มีมาตรการในการควบคุมระดับเสียง ทั้ง มาตรการด้านการบริหารจัดการและด้านวิศวกรรม เพื่อให้ระดับเสียงที่เกิดขึ้นสอดคล้องต่อกฎหมายเป็นอย่างต่ำ	-	ภาพที่ 17 อาคารปิดครอบป้องกันเสียงบริเวณพื้นที่โรงงาน
	- กำหนดให้โรงงานอุตสาหกรรมที่จะเข้ามาตั้งในพื้นที่ที่อยู่ติดกับชุมชนควรเป็นโรงงาน ที่ไม่ก่อให้เกิดเสียงดังรบกวนหรือควรจัดผังโรงงานให้บริเวณที่มีแหล่งกำเนิดเสียงดังไม่อยู่ในด้านที่ติดกับชุมชน	- ผู้ประกอบการใดที่กำลังจะเข้ามาตั้งในพื้นที่ หากพบว่ามีกระบวนการผลิตที่คาดว่าจะมีผลกระทบต่อระดับเสียงรุนแรง โครงการจะคัดเลือกแปลงที่ห่างไกลจากชุมชน เพื่อเสนอขาย	-	-
	- ควบคุมการก่อสร้างโรงงานอุตสาหกรรมต่างๆ โดยจำกัดกิจกรรมการก่อสร้างที่ทำให้เกิดเสียงดังให้อยู่ในช่วงเวลา 08.00-17.00 น. โดยเฉพาะโรงงานที่ตั้งอยู่ติดกับแนวเขตที่ดินของโครงการให้ควบคุมดูแลเข้มงวดเป็นพิเศษเพื่อป้องกันมิให้ส่งผลกระทบต่อชุมชน	- ทุกโรงงานทราบและปฏิบัติตามระเบียบการก่อสร้างเป็นอย่างดี ซึ่งปัจจุบันมีบริษัทที่กำลังดำเนินการก่อสร้างอยู่จำนวน 1 โรงงาน ได้แก่ บริษัท บิลเลียน เพาเวอร์ จำกัด ตามประกาศของสวนอุตสาหกรรมโรจนะ ปราจีนบุรี โดยมีควบคุมการก่อสร้าง	-	ภาคผนวก ข-3 ประกาศโรจนะ ด้านสิ่งแวดล้อม
2.3 คุณภาพน้ำ	มาตรการทั่วไปและการคัดเลือกและตรวจสอบโรงงานก่อนเข้ามาดำเนินการ - โครงการต้องคัดเลือกประเภทของโรงงานอุตสาหกรรมที่จะเข้ามาตั้งเป็นประเภทที่ไม่มีของเสียที่มีโลหะหนักเกินกว่าเกณฑ์ที่โครงการกำหนดไว้	- โครงการมีการคัดเลือกโรงงานที่เข้ามาตั้งในโครงการก่อนการซื้อขายที่ดิน รวมไปถึงแจ้งข้อปฏิบัติเมื่อเข้ามาตั้ง	-	-



ตารางที่ 2.2-1 (ต่อ) สรุปผลการปฏิบัติตามมาตรการป้องกันและแก้ไขผลกระทบสิ่งแวดล้อม

ผลกระทบสิ่งแวดล้อม	มาตรการป้องกันและแก้ไขผลกระทบสิ่งแวดล้อม	รายละเอียดผลการปฏิบัติตามมาตรการป้องกันและประสิทธิภาพของการดำเนินการ	ข้อเสนอแนะ/ปัญหาอุปสรรค การแก้ไข	เอกสารอ้างอิง
2.3 คุณภาพน้ำ (ต่อ)	- โครงการต้องไม่รับโรงงานอุตสาหกรรมที่อาจมีน้ำเสียทางเคมีปนเปื้อน โดยไม่มีระบบบำบัดน้ำเสียทางเคมีภายในโรงงานอุตสาหกรรม เพื่อบำบัดน้ำเสียเบื้องต้นให้ได้มาตรฐานตามลักษณะสมบัติน้ำเสียที่โครงการกำหนดไว้โดยเด็ดขาด	- โครงการจะไม่รับโรงงานที่มีน้ำเสียทางเคมีเกินค่ามาตรฐาน โดยไม่มีระบบบำบัดน้ำเสียเคมีที่มีประสิทธิภาพ	-	-
	- ปฏิบัติตามแผนการจัดการคุณภาพน้ำทั้งของโครงการ และมาตรการควบคุมลักษณะสมบัติน้ำเสียของโรงงานอุตสาหกรรมอย่างเคร่งครัดทุกขั้นตอน ดังนี้ <ul style="list-style-type: none">• ตรวจสอบข้อมูลโรงงานอุตสาหกรรมเบื้องต้นว่าอยู่ในเงื่อนไขที่สวนอุตสาหกรรมฯ สามารถรับเข้ามาได้• ตรวจสอบข้อมูลโรงงานอุตสาหกรรมก่อนก่อสร้าง โดยโรงงานอุตสาหกรรมมีหน้าที่ส่งมอบแบบแปลนรายละเอียดการคำนวณ และรายละเอียดที่จำเป็นของระบบบำบัดน้ำเสียให้โครงการพิจารณาตรวจสอบความถูกต้องในการออกแบบระบบบำบัดต่างๆ ก่อนดำเนินการขออนุญาตก่อสร้าง	- โครงการได้ปฏิบัติตามแผนและมาตรการควบคุมคุณภาพน้ำทั้งของโรงงานอย่างเคร่งครัด	-	ภาคผนวก ข-3 ประกาศโรจนะ ด้านสิ่งแวดล้อม
	- ตรวจสอบและควบคุมลักษณะสมบัติน้ำเสียจากโรงงานอุตสาหกรรมต่างๆ ที่จะส่งเข้าสู่ระบบบำบัดน้ำเสียส่วนกลางทางชีวภาพของสวนอุตสาหกรรมฯ ให้มีค่าเป็นไปตามเงื่อนไข และความสามารถที่ระบบบำบัดน้ำเสียส่วนกลางทางชีวภาพของสวนอุตสาหกรรมฯ สามารถรองรับได้และหากมีการเปลี่ยนแปลงใดๆ ที่จะมีผลต่อปริมาณและลักษณะของน้ำเสียแจ้งให้โครงการทราบเพื่อป้องกันผลเสียต่อประสิทธิภาพการบำบัดน้ำเสียรวม	- โครงการมีการตรวจวัดคุณภาพน้ำทั้งของโรงงานเดือนละ 1 ครั้ง และตรวจสอบโดยห้องปฏิบัติการเอกชนที่ขึ้นทะเบียนกับกรมโรงงานอุตสาหกรรม	-	ภาคผนวก ค-4 ผลการตรวจวัด คุณภาพน้ำทั้งโรงงาน อุตสาหกรรม



ตารางที่ 2.2-1 (ต่อ) สรุปผลการปฏิบัติตามมาตรการป้องกันและแก้ไขผลกระทบสิ่งแวดล้อม

ผลกระทบสิ่งแวดล้อม	มาตรการป้องกันและแก้ไขผลกระทบสิ่งแวดล้อม	รายละเอียดผลการปฏิบัติตามมาตรการป้องกันและประสิทธิภาพของการดำเนินการ	ข้อเสนอแนะ/ปัญหาอุปสรรค การแก้ไข	เอกสารอ้างอิง
2.3 คุณภาพน้ำ (ต่อ)	- กำหนดให้โรงงานอุตสาหกรรมที่มีน้ำเสียเกินค่าลักษณะสมบัติน้ำเสียที่โครงการยอมให้ระบายเข้าสู่ระบบบำบัดน้ำเสียส่วนกลางทางชีวภาพของสวนอุตสาหกรรมฯ ต้องจัดทำระบบ บำบัดน้ำเสียเบื้องต้น เพื่อบำบัดน้ำเสียที่เกิดขึ้นให้มีค่าเป็นไปตามลักษณะสมบัติน้ำเสียที่โครงการกำหนดไว้	- ทุกโรงงานที่มีน้ำเสียเกินค่ามาตรฐานที่โครงการกำหนดต้องมีระบบบำบัดเบื้องต้น เพื่อให้มีค่าเป็นไปตามกำหนดก่อนจึงจะสามารถเข้าสู่ระบบบำบัดน้ำเสียส่วนกลางทางชีวภาพได้ ทั้งนี้ จากโรงงานที่เปิดดำเนินการมีเพียง บริษัท ฮอนด้า ออโตโมบิล (ประเทศไทย) จำกัด เท่านั้นที่มีระบบบำบัดน้ำเสียเบื้องต้นขนาดใหญ่	-	ภาคผนวก ข-3 ประกาศโรจนะ ด้านสิ่งแวดล้อม
	ระบบรวบรวมน้ำเสีย - โครงการต้องกำหนดให้โรงงานอุตสาหกรรมแยกระบบระบายน้ำเสียออกจากระบบระบายน้ำฝนโดยเด็ดขาด และน้ำฝนปนเปื้อนในโรงงานต้องระบายลงสู่ท่อรวบรวมน้ำเสียของโรงงานอุตสาหกรรมเท่านั้น	- โครงการมีการควบคุมโดยมีประกาศโรจนะ ฉบับที่ 1/2559 เรื่อง การปล่อยน้ำเสียของโรงงานภายในสวนอุตสาหกรรมโรจนะ (ปราจีนบุรี)	-	ภาคผนวก ข-3 ประกาศโรจนะ ด้านสิ่งแวดล้อม
	- กำหนดให้โรงงานอุตสาหกรรมต้องก่อสร้างระบบระบายน้ำเสียอย่างมิดชิด สะอาด และไม่ส่งกลิ่นเหม็นเป็นที่รังเกียจ			
	- โครงการต้องควบคุมดูแลการต่อท่อระบายน้ำเสียของโรงงานอุตสาหกรรมเข้ากับระบบท่อรวบรวมน้ำเสียของโครงการ เพื่อให้การติดระบบท่อลงในตำแหน่งที่สวนอุตสาหกรรมฯ ได้จัดเตรียมหรือกำหนดไว้			
	- โครงการต้องกำหนดให้โรงงานอุตสาหกรรมต้องจัดสร้าง Inspection Manhole ตรงตำแหน่งที่จะบรรจุท่อระบายน้ำเสียของโรงงานกับท่อรวบรวมน้ำเสียของสวนอุตสาหกรรมฯ			



ตารางที่ 2.2-1 (ต่อ) สรุปผลการปฏิบัติตามมาตรการป้องกันและแก้ไขผลกระทบสิ่งแวดล้อม

ผลกระทบสิ่งแวดล้อม	มาตรการป้องกันและแก้ไขผลกระทบสิ่งแวดล้อม	รายละเอียดผลการปฏิบัติตามมาตรการป้องกันและประสิทธิภาพของการดำเนินการ	ข้อเสนอแนะ/ปัญหาอุปสรรค การแก้ไข	เอกสารอ้างอิง
2.3 คุณภาพน้ำ (ต่อ)	- ควบคุมดูแลกิจกรรมต่างๆ ภายในสวนอุตสาหกรรมฯ ให้อยู่ในสภาพเรียบร้อย โดยเฉพาะการระบายน้ำทิ้งของโรงงานอุตสาหกรรม เพื่อป้องกันไม่ให้เกิดการระบายน้ำทิ้งลงสู่แหล่งน้ำผิวดิน	- ทางโครงการได้มีประกาศหลายฉบับ เพื่อควบคุมการระบายน้ำทิ้งของโรงงานอุตสาหกรรมและยังมีหน่วยงานที่รับผิดชอบโดยตรงในการทำหน้าที่ตรวจสอบในเรื่องดังกล่าว	-	ภาคผนวก ข-3 ประกาศโรจนะ ด้านสิ่งแวดล้อม
	ระบบบำบัดน้ำเสียส่วนกลางทางชีวภาพ ขนาดและความสามารถของระบบบำบัดน้ำเสีย - กำหนดให้โรงงานอุตสาหกรรม ต้องดำเนินการบำบัดน้ำเสียที่เกิดขึ้นให้มีค่าเป็นไปตามลักษณะสมบัติน้ำเสียที่โครงการยอมรับให้ระบายเข้าสู่ระบบบำบัดน้ำเสียส่วนกลางทาง ชีวภาพของสวนอุตสาหกรรมฯ แสดงดังตารางที่ 1	- โครงการมีการควบคุมโดยมีประกาศโรจนะ ฉบับที่ 1/2559 เรื่อง การปล่อยน้ำเสียของโรงงานภายในสวนอุตสาหกรรมโรจนะ (ปราจีนบุรี)	-	ภาคผนวก ข-3 ประกาศโรจนะ ด้านสิ่งแวดล้อม
	- โครงการต้องจัดให้มีระบบบำบัดน้ำเสียส่วนกลางทางชีวภาพของสวนอุตสาหกรรมฯ มีลักษณะเป็นระบบบำบัดน้ำเสียแบบตะกอนเร่ง (Activated Sludge) มีความสามารถในการบำบัดน้ำเสียรวม 18,000 ลูกบาศก์เมตร/วัน แบ่งการก่อสร้างออกเป็น 3 ระยะๆ ละ 6,000 ลูกบาศก์เมตร/วัน ตามการพัฒนาและปริมาณน้ำเสียที่เกิดขึ้นภายในพื้นที่โครงการ โดยระยะที่ 1 จะดำเนินการก่อสร้างและพร้อมเปิดดำเนินการทันที เมื่อ โครงการเปิดดำเนินการ สำหรับระยะที่ 2 และระยะที่ 3 จะดำเนินการก่อสร้างทันทีเมื่อปริมาณการใช้น้ำเสียเพิ่มสูงขึ้นเท่ากับร้อยละ 80 ของความสามารถในการบำบัดน้ำเสีย	- โครงการก่อสร้างระบบบำบัดน้ำเสียส่วนกลางทางชีวภาพระยะที่ 1 ขนาด 6,000 ลบ.ม./วัน เสร็จเรียบร้อยแล้วและจะดำเนินการก่อสร้างระยะที่ 2 เมื่อระดับน้ำเข้าระบบบำบัดน้ำเสียมากกว่าร้อยละ 80	-	ภาพที่ 2.2-2 ระบบบำบัดน้ำเสีย ส่วนกลางทางชีวภาพ



ตารางที่ 2.2-1 (ต่อ) สรุปผลการปฏิบัติตามมาตรการป้องกันและแก้ไขผลกระทบสิ่งแวดล้อม

ผลกระทบสิ่งแวดล้อม	มาตรการป้องกันและแก้ไขผลกระทบสิ่งแวดล้อม	รายละเอียดผลการปฏิบัติตามมาตรการป้องกันและประสิทธิภาพของการดำเนินการ	ข้อเสนอแนะ/ปัญหาอุปสรรค การแก้ไข	เอกสารอ้างอิง
2.3 คุณภาพน้ำ (ต่อ)	การกำกับดูแล <ul style="list-style-type: none">- โครงการต้องควบคุมคุณภาพน้ำทั้งหลังการบำบัดให้มีค่าเป็นไปตามเกณฑ์มาตรฐานคุณภาพน้ำทั้งจากโรงงานอุตสาหกรรมและสวนอุตสาหกรรมตามประกาศ กระทรวงวิทยาศาสตร์ เทคโนโลยีและสิ่งแวดล้อม หรือกฎหมายที่เกี่ยวข้องฉบับล่าสุด	<ul style="list-style-type: none">- โครงการมีเจ้าหน้าที่ที่มีความรู้ความสามารถในการควบคุมดูแลระบบบำบัดน้ำเสียของโครงการและมีการตรวจวัดคุณภาพน้ำที่ผ่านการบำบัดเป็นประจำ	-	ภาคผนวก ข-7 หนังสือรับรองการขึ้นทะเบียนผู้ควบคุมระบบบำบัดมลพิษ
	<ul style="list-style-type: none">- ดูแลการวิเคราะห์น้ำเสียของโรงงานอุตสาหกรรม โดยเฉลี่ยรายเดือน หากมีค่าลักษณะสมบัติน้ำเสียเกินมาตรฐานที่โครงการกำหนด โรงงานอุตสาหกรรมจะต้องเสียค่าปรับตามอัตราที่โครงการกำหนดไว้	<ul style="list-style-type: none">- โครงการมีการตรวจวัดคุณภาพน้ำทั้งของโรงงานเดือนละ 1 ครั้ง และมีประกาศแจ้งการปรับเงินกรณีน้ำเสียมีค่าเกินมาตรฐานตามประกาศโรจนะ ฉบับที่ 1/2559 ทั้งนี้ น้ำเสียของโรงงานอุตสาหกรรมที่มีค่าเกินเกณฑ์มาตรฐาน โครงการจะดำเนินการตามขั้นตอนโดยออกจดหมายตักเตือน-ปรับ เพื่อแจ้งให้โรงงานอุตสาหกรรมเร่งดำเนินการปรับปรุงแก้ไขให้แล้วเสร็จภายในเวลาที่กำหนด และจัดให้มีเจ้าหน้าที่ของโครงการทำการตรวจสอบผลการดำเนินการจนกว่าจะบำบัดน้ำเสียให้เป็นไปตามมาตรฐานที่โครงการกำหนดไว้ ก่อนอนุญาตให้ระบายน้ำเสียเข้าสู่ระบบรวบรวมน้ำเสีย เพื่อส่งน้ำเสียไปยังระบบบำบัดน้ำเสียส่วนกลางทางชีวภาพของสวนอุตสาหกรรมฯ ต่อไป	-	ภาคผนวก ข-3 ประกาศโรจนะด้านสิ่งแวดล้อมและ ภาคผนวก ข-8 จดหมายปรับ-เตือนน้ำเสียเกินค่ามาตรฐาน



ตารางที่ 2.2-1 (ต่อ) สรุปผลการปฏิบัติตามมาตรการป้องกันและแก้ไขผลกระทบสิ่งแวดล้อม

ผลกระทบสิ่งแวดล้อม	มาตรการป้องกันและแก้ไขผลกระทบสิ่งแวดล้อม	รายละเอียดผลการปฏิบัติตามมาตรการป้องกันและประสิทธิภาพของการดำเนินการ	ข้อเสนอแนะ/ปัญหาอุปสรรค การแก้ไข	เอกสารอ้างอิง
2.3 คุณภาพน้ำ (ต่อ)	- ติดตั้งเครื่องมือวัดอัตราการไหลของน้ำเสียก่อนเข้าระบบและหลังออกจากระบบบำบัดน้ำเสียส่วนกลางทางชีวภาพของสวนอุตสาหกรรมฯ เพื่อนำผลมาใช้เปรียบเทียบกับระดับน้ำเข้า-ออก รวมทั้งให้โครงการบันทึกปริมาณน้ำทิ้งที่นำไปใช้ประโยชน์ในพื้นที่สีเขียวของโครงการ และการนำน้ำไปใช้ในกิจกรรมอื่นๆ พร้อมทั้งรายงานผลดังกล่าวให้หน่วยงานที่เกี่ยวข้องทราบ	- มีการติดตั้งเครื่องมือวัดการไหลของน้ำเสีย แต่ปัจจุบันไม่มีน้ำที่ไหลเข้าบ่อกักน้ำสุดท้าย เนื่องจากน้ำเข้าระบบบำบัดน้ำเสียส่วนกลางมีปริมาณน้อย ทำให้ยังไม่สามารถนำไปใช้ประโยชน์ได้	-	ภาพที่ 2.2-3 เครื่องมือวัดการไหล
	- จัดให้มีเจ้าหน้าที่มีความรู้ ประสบการณ์ และความชำนาญในการควบคุมดูแลระบบบำบัดน้ำเสียส่วนกลางทางชีวภาพของสวนอุตสาหกรรมฯ ให้ทำงานได้อย่างมีประสิทธิภาพและเป็นไปตามข้อกำหนดที่ออกแบบไว้	- โครงการมีบุคลากรที่มีความรู้ความสามารถในการกำกับดูแลและควบคุมการทำงานของระบบบำบัดน้ำเสียส่วนกลางให้มีประสิทธิภาพตามวัตถุประสงค์ของการออกแบบ	-	ภาคผนวก ข-7 หนังสือรับรองการขึ้นทะเบียนผู้ควบคุมระบบบำบัดมลพิษ
	- โรงงานอุตสาหกรรมที่มีระบบบำบัดน้ำเสียเบื้องต้นภายในโรงงาน จะต้องจัดให้มีบ่อกักน้ำทิ้งหลังการบำบัดที่สามารถกักเก็บน้ำเสียที่ผ่านการบำบัดเบื้องต้นได้ไม่น้อยกว่า 1 วัน เพื่อตรวจสอบลักษณะสมบัติน้ำเสียให้มีความเป็นไปตามเกณฑ์ที่โครงการกำหนดไว้ก่อนระบายเข้าสู่ระบบรวบรวมน้ำเสียของโครงการ	- โรงงานที่มีระบบบำบัดน้ำเสียมีบ่อกักน้ำทิ้งขนาดความจุไม่น้อยกว่า 1 วัน ทั้งนี้จากโรงงานที่เปิดดำเนินการมีเพียง บริษัท ฮอนด้า ออโตโมบิล (ประเทศไทย) จำกัด เท่านั้นที่มีระบบบำบัดน้ำเสียเบื้องต้นขนาดใหญ่	-	ภาพที่ 18 บ่อกักน้ำทิ้ง บริษัท ฮอนด้า ออโตโมบิล (ประเทศไทย) จำกัด
	- หากน้ำเสียจากโรงงานอุตสาหกรรมมีค่าเกินเกณฑ์มาตรฐานที่โครงการกำหนดไว้ให้โรงงานอุตสาหกรรมนั้นต้องหยุดระบายน้ำเสียออกนอกโรงงาน และให้ทำการสูบน้ำทิ้ง จากบ่อกักน้ำทิ้งไปบำบัดใหม่จนมีค่าเป็นไปตามเกณฑ์มาตรฐานที่โครงการกำหนดไว้ ก่อนอนุญาตให้ระบายเข้าสู่ระบบบำบัดน้ำเสียส่วนกลางทางชีวภาพของสวนอุตสาหกรรมฯ ได้	- โครงการมีหน่วยงานที่รับผิดชอบในเรื่องการดูแลการควบคุมคุณภาพน้ำเสียจากโรงงาน ซึ่งหากพบว่าผลการตรวจวัดมีค่าเกินมาตรฐานที่โครงการกำหนด หน่วยงานจะปฏิบัติตามมาตรการอย่างเคร่งครัด	-	บทที่ 3 หัวข้อที่ 3.4.5 ลักษณะสมบัติของน้ำเสียและคุณภาพน้ำทิ้ง



ตารางที่ 2.2-1 (ต่อ) สรุปผลการปฏิบัติตามมาตรการป้องกันและแก้ไขผลกระทบสิ่งแวดล้อม

ผลกระทบสิ่งแวดล้อม	มาตรการป้องกันและแก้ไขผลกระทบสิ่งแวดล้อม	รายละเอียดผลการปฏิบัติตามมาตรการป้องกัน และประสิทธิภาพของการดำเนินการ	ข้อเสนอแนะ/ปัญหา อุปสรรค การแก้ไข	เอกสารอ้างอิง
2.3 คุณภาพน้ำ (ต่อ)	- หากพบว่าการนำน้ำเสียกลับไปบำบัดใหม่ของทางโรงงาน อุตสาหกรรมยังไม่สามารถดำเนินการได้เป็นไปตามเกณฑ์ มาตรฐานที่โครงการกำหนดไว้ภายในระยะที่กำหนดไว้ หรือหาก ไม่ปฏิบัติตามและแจ้งความก้าวหน้าในการดำเนินการปรับปรุง แก้ไขที่เหมาะสม โครงการจะเสนอให้ กรอ. ดำเนินการตาม ขั้นตอนของกฎหมายอย่างเคร่งครัด			
	- หากพบว่าโรงงานอุตสาหกรรมไม่สามารถดำเนินการแก้ไขได้ ภายในระยะเวลาที่กำหนด โครงการจะดำเนินการตามขั้นตอน โดยออกจดหมายตักเตือน เพื่อแจ้งให้โรงงานอุตสาหกรรมเร่ง ดำเนินการปรับปรุงแก้ไขให้แล้วเสร็จภายในเวลาที่กำหนด และ จัดให้มีเจ้าหน้าที่ของโครงการ ทำการตรวจสอบผลการ ดำเนินการจนกว่าจะบำบัดน้ำเสียให้เป็นไปตามมาตรฐานที่ โครงการกำหนดไว้ ก่อนอนุญาตให้ระบายน้ำเสียเข้าสู่ระบบ รวบรวมน้ำเสีย เพื่อส่งน้ำเสียไปยังระบบบำบัดน้ำเสียส่วนกลาง ทางชีวภาพของสวนอุตสาหกรรมฯ ต่อไป	- โครงการมีหน่วยงานที่รับผิดชอบในเรื่องการดูแลการ ควบคุมคุณภาพน้ำเสียจากโรงงาน ซึ่งหากพบว่าผลการ ตรวจวัดมีค่าเกินมาตรฐานที่โครงการกำหนด หน่วยงาน ดังกล่าวจะปฏิบัติตามมาตรการอย่างเคร่งครัด	-	ภาคผนวก ข-8 จดหมายปรับ-เตือน น้ำเสียเกินค่า มาตรฐาน
	- หากโรงงานอุตสาหกรรมไม่สามารถดำเนินการแก้ไขได้โครงการ จะถือสิทธิที่จะเข้าไปปรับปรุงแก้ไข หรือจ้างที่ปรึกษาที่เหมาะสม มาดำเนินการแก้ไข โดยค่าใช้จ่ายต่างๆ ที่เกิดขึ้นจากการปรับปรุง แก้ไขนั้น โรงงานอุตสาหกรรมจะต้องเป็นผู้รับผิดชอบค่าใช้จ่าย ทั้งหมด จนกระทั่งระบบมีความสามารถทำงานได้อย่างมี ประสิทธิภาพดังเดิม			



ตารางที่ 2.2-1 (ต่อ) สรุปผลการปฏิบัติตามมาตรการป้องกันและแก้ไขผลกระทบสิ่งแวดล้อม

ผลกระทบสิ่งแวดล้อม	มาตรการป้องกันและแก้ไขผลกระทบสิ่งแวดล้อม	รายละเอียดผลการปฏิบัติตามมาตรการป้องกันและประสิทธิภาพของการดำเนินการ	ข้อเสนอแนะ/ปัญหาอุปสรรค การแก้ไข	เอกสารอ้างอิง
2.3 คุณภาพน้ำ (ต่อ)	- เจ้าหน้าที่จะมีจดหมายแจ้งปรับค่าน้ำเสียกรณีเกินมาตรฐานให้โรงงานอุตสาหกรรมทราบ และดำเนินการตามรายละเอียดที่ตกลงไว้ตั้งแต่ทำสัญญาจนกว่าจะดำเนินการแก้ไขแล้วเสร็จ	- โครงการมีการตรวจวัดคุณภาพน้ำทิ้งของโรงงานเดือนละ 1 ครั้ง และมีประกาศแจ้งการปรับเงินกรณีน้ำเสียมีค่าเกินมาตรฐานตามประกาศโรจนะ ฉบับที่ 1/2559 ทั้งนี้ น้ำเสียของโรงงานอุตสาหกรรมที่มีค่าเกินเกณฑ์มาตรฐาน โครงการจะดำเนินการตามขั้นตอนโดยออกจดหมายตักเตือน-ปรับ เพื่อแจ้งให้โรงงานอุตสาหกรรมเร่งดำเนินการปรับปรุงแก้ไขให้แล้วเสร็จภายในเวลาที่กำหนด และจัดให้มีเจ้าหน้าที่ของโครงการทำการตรวจสอบผลการดำเนินการจนกว่าจะบำบัดน้ำเสียให้เป็นไปตามมาตรฐานที่โครงการกำหนดไว้ ก่อนอนุญาตให้ระบายน้ำเสียเข้าสู่ระบบรวบรวมน้ำเสีย เพื่อส่งน้ำเสียไปยังระบบบำบัดน้ำเสียส่วนกลางทางชีวภาพของสวนอุตสาหกรรมฯ ต่อไป	-	ภาคผนวก ข-3 ประกาศโรจนะ ด้านสิ่งแวดล้อม และ ภาคผนวก ข-8 จดหมายปรับ-เตือน น้ำเสียเกินค่า มาตรฐาน
	การกำกับและดูแลโรงงานอุตสาหกรรมที่อาจก่อให้เกิดน้ำเสียทางเคมี/โลหะหนักปนเปื้อน - กำหนดให้โรงงานอุตสาหกรรมต้องมีระบบบำบัดน้ำเสียทางเคมีเบื้องต้น (Pretreatment) เพื่อบำบัดน้ำเสียให้มีค่าเป็นไปตามมาตรฐานที่โครงการกำหนดไว้ก่อนระบายเข้าสู่ระบบบำบัดน้ำเสียส่วนกลางทางชีวภาพของสวนอุตสาหกรรมฯ	- โครงการกำหนดให้โรงงานใดมีน้ำเสียทางเคมี/โลหะหนักให้โรงงานนั้นต้องมีระบบบำบัดทางเคมีเพื่อบำบัดให้มีค่าเป็นไปตามที่กำหนด ก่อนระบายสู่ระบบบำบัดน้ำเสียส่วนกลางของโครงการ	-	-
	- กำหนดให้โรงงานอุตสาหกรรมต้องจัดให้มีบ่อตรวจสอบลักษณะน้ำเสียก่อนระบายน้ำเสียเข้าสู่ระบบบำบัดน้ำเสียส่วนกลางทางชีวภาพของสวนอุตสาหกรรมฯ	- โครงการกำหนดให้โรงงานที่มีระบบบำบัดน้ำเสียเคมีทุกโรงงานต้องจัดให้มีบ่อตรวจสอบลักษณะน้ำเสีย	-	-



ตารางที่ 2.2-1 (ต่อ) สรุปผลการปฏิบัติตามมาตรการป้องกันและแก้ไขผลกระทบสิ่งแวดล้อม

ผลกระทบสิ่งแวดล้อม	มาตรการป้องกันและแก้ไขผลกระทบสิ่งแวดล้อม	รายละเอียดผลการปฏิบัติตามมาตรการป้องกันและประสิทธิภาพของการดำเนินการ	ข้อเสนอแนะ/ปัญหาอุปสรรค การแก้ไข	เอกสารอ้างอิง
2.3 คุณภาพน้ำ (ต่อ)	- กำหนดให้โรงงานอุตสาหกรรมต้องจัดให้มีบ่อบำบัดน้ำทิ้งภายหลังการบำบัดที่สามารถกักเก็บน้ำเสียที่ผ่านการบำบัดเบื้องต้นได้ไม่น้อยกว่า 1 วัน เพื่อตรวจสอบลักษณะสมบัติน้ำเสียให้มีค่าเป็นไปตามเกณฑ์ที่โครงการกำหนดไว้ก่อนระบายเข้าสู่ระบบรวบรวมน้ำเสียของโครงการ	- โรงงานที่มีระบบบำบัดน้ำเสียมีบ่อบำบัดน้ำทิ้งขนาดความจุไม่น้อยกว่า 1 วัน ทั้งนี้จากโรงงานที่เปิดดำเนินการมีเพียงบริษัท ฮอนด้า ออโตโมบิล (ประเทศไทย) จำกัด เท่านั้นที่มีระบบบำบัดน้ำเสียเบื้องต้นขนาดใหญ่	-	ภาพที่ 18 บ่อบำบัดน้ำทิ้งบริษัท ฮอนด้า ออโตโมบิล (ประเทศไทย) จำกัด
	- หากพบว่าโรงงานอุตสาหกรรมไม่สามารถดำเนินการได้ภายในระยะเวลาที่กำหนด โครงการจะออกหนังสือแจ้งเตือนเพื่อแจ้งให้โรงงานอุตสาหกรรมเร่งดำเนินการปรับปรุงแก้ไขให้แล้วเสร็จในเวลาที่กำหนด และจัดให้มีเจ้าหน้าที่ของโครงการเข้ามาตรวจสอบการดำเนินงานของโรงงานอุตสาหกรรมจนกว่าน้ำเสียที่เกิดขึ้นจะมีลักษณะสมบัติน้ำเสียเป็นไปตามเกณฑ์มาตรฐานที่โครงการกำหนดไว้ก่อนระบายเข้าสู่ระบบบำบัดน้ำเสียส่วนกลางทางชีวภาพของสวนอุตสาหกรรมฯ ต่อไป	- โครงการมีหน่วยงานที่รับผิดชอบในเรื่องการดูแลการควบคุมคุณภาพน้ำเสียจากโรงงานซึ่งหากพบว่าผลการตรวจวัดมีค่าเกินมาตรฐานที่โครงการกำหนด หน่วยงานดังกล่าวจะปฏิบัติตามมาตรการอย่างเคร่งครัด	-	ภาคผนวก ข-3 ประกาศโรจนะ ด้านสิ่งแวดล้อม
	- หากการนำน้ำเสียกลับไปบำบัดใหม่ของโรงงานอุตสาหกรรมยังไม่สามารถดำเนินการบำบัดน้ำเสียจนมีค่าเป็นไปตามเกณฑ์มาตรฐานที่โครงการกำหนดไว้ในระยะเวลาที่กำหนด หรือหากไม่ปฏิบัติตาม หรือแจ้งความคืบหน้าในการดำเนินการปรับปรุงแก้ไขที่เหมาะสม โครงการจะสั่งให้หยุดดำเนินการผลิตในส่วนที่ก่อให้เกิดน้ำเสียนั้นชั่วคราว และโรงงานอุตสาหกรรมต้องเร่งปรับปรุงแก้ไขระบบบำบัดน้ำเสียทางเคมีให้มีประสิทธิภาพดีเหมือนเดิมก่อน จึงจะอนุญาตให้ดำเนินการผลิตได้ตามปกติ	- โครงการมีหน่วยงานที่รับผิดชอบในเรื่องการดูแลการควบคุมคุณภาพน้ำเสียจากโรงงานซึ่งหากพบว่าผลการตรวจวัดมีค่าเกินมาตรฐานที่โครงการกำหนด หน่วยงานดังกล่าวจะปฏิบัติตามมาตรการอย่างเคร่งครัด	-	-



ตารางที่ 2.2-1 (ต่อ) สรุปผลการปฏิบัติตามมาตรการป้องกันและแก้ไขผลกระทบสิ่งแวดล้อม

ผลกระทบสิ่งแวดล้อม	มาตรการป้องกันและแก้ไขผลกระทบสิ่งแวดล้อม	รายละเอียดผลการปฏิบัติตามมาตรการป้องกันและประสิทธิภาพของการดำเนินการ	ข้อเสนอแนะ/ปัญหาอุปสรรค การแก้ไข	เอกสารอ้างอิง
2.3 คุณภาพน้ำ (ต่อ)	<ul style="list-style-type: none">- กรณีการบำบัดน้ำเสียทางเคมีเบื้องต้นของโรงงานอุตสาหกรรมไม่สามารถบำบัดน้ำเสียได้ โรงงานอุตสาหกรรมต้องจัดเก็บและส่งน้ำเสียทางเคมีให้หน่วยงานภายนอกที่ได้รับอนุญาตจากกรมโรงงานอุตสาหกรรม เข้ามารับนำไปกำจัด พร้อมทั้งเร่งดำเนินการปรับปรุงระบบบำบัดน้ำเสียทางเคมีให้แล้วเสร็จโดยเร่งด่วน จึงอนุญาตให้เปิดดำเนินการ	<ul style="list-style-type: none">- โครงการมีหน่วยงานที่รับผิดชอบในเรื่องการดูแลควบคุมคุณภาพน้ำเสียจากโรงงานซึ่งหากพบว่าผลการตรวจวัดมีค่าเกินมาตรฐานที่โครงการกำหนด หน่วยงานดังกล่าวจะปฏิบัติตามมาตรการอย่างเคร่งครัด	-	-
	<p>การจัดการน้ำทิ้งภายหลังการบำบัด</p> <ul style="list-style-type: none">- โครงการจะนำน้ำทิ้งหลังผ่านการบำบัดมาใช้ประโยชน์ในการผลิตเป็นน้ำประปาเพื่อจำหน่ายให้แก่โรงงานอุตสาหกรรมในพื้นที่สีเขียวและแนวกันชนของโครงการและโรงงานอุตสาหกรรม และส่วนที่เหลือจะถูกกักเก็บในบ่อพักน้ำทิ้ง (Holding Pond) ซึ่งสามารถรองรับน้ำทิ้งได้ไม่น้อยกว่า 8 เดือน และระบายลงสู่คลองโสมในช่วงฤดูฝน ประมาณ 4 เดือน โดยมีรายละเอียดการจัดการน้ำทิ้งดังนี้• ผลิตเป็นน้ำเกรตสองจำหน่ายให้แก่โรงงานอุตสาหกรรม ประมาณ 7,000 ลบ.ม./วัน• นำไปใช้รดน้ำต้นไม้/สนามหญ้า ภายในพื้นที่สีเขียว และพื้นที่แนวกันชนของโครงการ และโรงงานอุตสาหกรรม ประมาณ 4,513 ลบ.ม./วัน• ระบายน้ำทิ้งลงสู่คลองโสม ปริมาณสูงสุดไม่เกิน 8,446 ลบ.ม./วัน ในช่วงฤดูฝน ประมาณ 4 เดือน	<ul style="list-style-type: none">- โครงการได้นำน้ำทิ้งหลังผ่านการบำบัดมาใช้ประโยชน์ในการรดน้ำต้นไม้ สนามหญ้า รวมทั้งพื้นที่สีเขียวและแนวกันชนของโครงการและโรงงานอุตสาหกรรม สำหรับส่วนที่เหลือจะถูกกักเก็บในบ่อพักน้ำทิ้ง (Holding Pond) ซึ่งสามารถรองรับน้ำทิ้งได้ไม่น้อยกว่า 8 เดือนปัจจุบันโครงการยังไม่มีกระแสน้ำทิ้งลงสู่คลองโสมแต่อย่างใด	-	ภาพที่ 19 การนำน้ำทิ้งหลังการบำบัดไปใช้ประโยชน์



ตารางที่ 2.2-1 (ต่อ) สรุปผลการปฏิบัติตามมาตรการป้องกันและแก้ไขผลกระทบสิ่งแวดล้อม

ผลกระทบสิ่งแวดล้อม	มาตรการป้องกันและแก้ไขผลกระทบสิ่งแวดล้อม	รายละเอียดผลการปฏิบัติตามมาตรการป้องกันและประสิทธิภาพของการดำเนินการ	ข้อเสนอแนะ/ปัญหาอุปสรรค การแก้ไข	เอกสารอ้างอิง
2.3 คุณภาพน้ำ (ต่อ)	- โครงการมีนโยบายจะจัดส่งน้ำทิ้งภายหลังการบำบัดจากบ่อบำบัดน้ำทิ้งด้วยระบบท่อส่งน้ำทิ้งไปรดพื้นที่สีเขียวของโรงงานอุตสาหกรรมภายในพื้นที่โครงการ	- ไม่มีการดำเนินการเนื่องจากน้ำที่เข้าระบบมีปริมาณต่ำ	-	-
	- จัดบันทึกปริมาณน้ำทิ้งภายหลังการบำบัดที่นำกลับมาใช้ประโยชน์ในพื้นที่สีเขียวของโครงการและการนำไปใช้ในกิจกรรมอื่นๆ รวมถึงปริมาณน้ำทิ้งที่ระบายออกสู่ภายนอก โครงการ เพื่อให้ทราบแนวโน้มของปริมาณการใช้ในกิจกรรมดังกล่าว และปริมาณการระบายน้ำทิ้งลงสู่แหล่งรองรับน้ำทิ้ง	- ไม่มีการดำเนินการเนื่องจากน้ำที่เข้าระบบมีปริมาณต่ำ	-	-
	บ่อบำบัดน้ำทิ้งภายหลังการบำบัดของโครงการ - จัดให้มีบ่อบำบัดน้ำทิ้ง (Holding Pond) ในระบบบำบัดน้ำเสียส่วนกลางทางชีวภาพของสวนอุตสาหกรรมฯ ขนาดความจุไม่น้อยกว่า 355,555 ลบ.ม. ซึ่งสามารถกักเก็บน้ำทิ้งที่เกิดขึ้นได้ไม่น้อยกว่า 8 เดือน พร้อมติดตั้งอุปกรณ์ตรวจสอบระดับน้ำเพื่อตรวจสอบปริมาณน้ำในบ่อบำบัดน้ำทิ้งเป็นประจำทุกวัน	- ปัจจุบันการก่อสร้างบ่อบำบัดน้ำทิ้งดำเนินการก่อสร้างเสร็จเรียบร้อยแล้ว แต่ยังไม่มีน้ำทิ้งที่ผ่านการบำบัดระบายเข้าสู่บ่อบำบัดน้ำทิ้งเนื่องจากน้ำเข้าระบบบำบัดมีปริมาณต่ำ	-	ภาพที่ 2.2-2 ระบบบำบัดน้ำเสียส่วนกลางทางชีวภาพ
	- ควบคุมคุณภาพน้ำทิ้งให้มีค่าออกซิเจนละลายน้ำในบ่อบำบัดน้ำทิ้งสุดท้าย (Holding Pond) ไม่น้อยกว่า 4 มิลลิกรัม/ลิตร ก่อนระบายลงสู่คลองโสม	- ปัจจุบันไม่มีน้ำทิ้งภายหลังการบำบัดเข้าบ่อบำบัดน้ำทิ้ง Holding Pond จึงไม่สามารถตรวจวัดค่าการละลายของออกซิเจนได้	-	-



ตารางที่ 2.2-1 (ต่อ) สรุปผลการปฏิบัติตามมาตรการป้องกันและแก้ไขผลกระทบสิ่งแวดล้อม

ผลกระทบสิ่งแวดล้อม	มาตรการป้องกันและแก้ไขผลกระทบสิ่งแวดล้อม	รายละเอียดผลการปฏิบัติตามมาตรการป้องกันและประสิทธิภาพของการดำเนินการ	ข้อเสนอแนะ/ปัญหาอุปสรรค การแก้ไข	เอกสารอ้างอิง
2.3 คุณภาพน้ำ (ต่อ)	- โครงการต้องปฏิบัติให้สอดคล้องเป็นไปตามกฎกระทรวงกำหนดหลักเกณฑ์ วิธีการ และแบบการเก็บสถิติและข้อมูล การจัดทำบันทึกรายละเอียด และรายงานการสรุปผลการทำงานของระบบบำบัดน้ำเสีย พ.ศ. 2555 ซึ่งมีวัตถุประสงค์เพื่อให้เจ้าของหรือผู้ครอบครองแหล่งกำเนิดมลพิษ ซึ่งมีหน้าที่ต้องเก็บข้อมูลและรายงานสรุปผลการทำงานของระบบบำบัดน้ำเสีย ตามมาตรา 80 แห่งพระราชบัญญัติส่งเสริมการรักษาคุณภาพสิ่งแวดล้อมแห่งชาติ พ.ศ. 2535 หรือกฎหมายอื่นที่เกี่ยวข้องฉบับล่าสุด	- ทางโครงการดำเนินการจัดส่งรายงานตามกฎกระทรวงกำหนด	-	ภาคผนวก ข-9 รายงานสรุปผลการ ทำงานของระบบ บำบัดน้ำเสีย (แบบ ทส.2)
	- กำหนดให้โครงสร้างของบ่อกักน้ำทิ้งของโครงการมีความแข็งแรงและทนทานต่อสภาพการใช้งานเป็นไปตามหลักวิศวกรรม	- ทางโครงการมีการควบคุมการก่อสร้างให้เป็นไปตามหลักวิศวกรรมและมีการตรวจสอบเป็นประจำ	-	ภาพที่ 20 บ่อกักน้ำทิ้ง
	- จัดให้มีเจ้าหน้าที่ติดตามตรวจสอบบ่อกักน้ำทิ้งภายหลังการบำบัดและระบบท่อส่งน้ำทิ้งอย่างสม่ำเสมอ ในกรณีที่เกิดความเสียหายต่อระบบท่อจะต้องปิดวาล์วส่งน้ำทิ้งภายหลังการบำบัด และการซ่อมแซมทันที	- ทางโครงการมีเจ้าหน้าที่คอยตรวจสอบความสมบูรณ์ของระบบบำบัดและเมื่อเกิดความเสียหายจะทำการซ่อมแซมโดยทันที	-	-
	การควบคุมและตรวจสอบระบบบำบัดน้ำเสีย - จัดตั้งศูนย์ควบคุมน้ำเสียส่วนกลาง เพื่อดูแลการบริหารจัดการ และควบคุมดูแลเรื่องลักษณะสมบัติและปริมาณน้ำเสียจากโรงงานต่างๆ ภายในโครงการ มิให้มีค่าเกินกว่าที่โครงการกำหนด	- โครงการจัดให้มีการตรวจวัดคุณภาพน้ำทิ้งของโรงงานและระบบบำบัดเป็นประจำโดย บริษัท ศูนย์วิเคราะห์น้ำ จำกัด และมีเจ้าหน้าที่ที่มีความรู้ความสามารถประจำศูนย์ควบคุมน้ำเสีย	-	ภาพที่ 2.2-4 ศูนย์ควบคุมน้ำเสีย



ตารางที่ 2.2-1 (ต่อ) สรุปผลการปฏิบัติตามมาตรการป้องกันและแก้ไขผลกระทบสิ่งแวดล้อม

ผลกระทบสิ่งแวดล้อม	มาตรการป้องกันและแก้ไขผลกระทบสิ่งแวดล้อม	รายละเอียดผลการปฏิบัติตามมาตรการป้องกันและประสิทธิภาพของการดำเนินการ	ข้อเสนอแนะ/ปัญหาอุปสรรค การแก้ไข	เอกสารอ้างอิง
2.3 คุณภาพน้ำ (ต่อ)	- จัดให้มีเจ้าหน้าที่ประจำศูนย์ควบคุมน้ำเสียส่วนกลาง ซึ่งทำหน้าที่ควบคุมการปล่อยน้ำเสียเพื่อติดตามประสิทธิภาพของระบบบำบัดน้ำเสีย โดยใช้ทั้งวิธีการตรวจสอบโดยการสังเกตจากลักษณะทางกายภาพของน้ำเสีย เช่น สี กลิ่น และตะกอนในน้ำเสีย เป็นต้น รวมทั้งการตรวจสอบค่าดัชนีคุณภาพน้ำต่างๆ ในการเดินระบบบำบัดน้ำเสียอยู่เป็นประจำ	- โครงการมีบุคลากรที่มีความรู้ความสามารถในการกำกับดูแล และควบคุมการทำงานของระบบบำบัดให้มีประสิทธิภาพตามวัตถุประสงค์ของการออกแบบ	-	ภาคผนวก ข-7 หนังสือรับรองการขึ้นทะเบียนผู้ควบคุมระบบบำบัดมลพิษ
	- โครงการต้องหมั่นตรวจสอบซ่อมแซม ดูแลบำรุงรักษาอุปกรณ์เครื่องมือที่ใช้ในระบบบำบัดน้ำเสียให้สามารถทำงานได้อย่างมีประสิทธิภาพอยู่เสมอ	- ทางโครงการมีการตรวจสอบการทำงานของระบบบำบัดน้ำเสียเป็นประจำเพื่อให้ระบบบำบัดน้ำเสียทำงานอย่างมีประสิทธิภาพ	-	ภาคผนวก ข-10 แผนบำรุงรักษาเครื่องจักรที่ใช้ในระบบบำบัดน้ำเสียส่วนกลาง
	- หากโรงงานอุตสาหกรรมใดมีพื้นที่อยู่ติดลำรางสาธารณะต้องเว้นระยะถอยร่นจากแนวลำรางสาธารณะตามที่กฎหมายกำหนด	- โครงการกำหนดให้โรงงานอุตสาหกรรมที่มีพื้นที่อยู่ติดกับลำรางสาธารณะจะต้องมีการเว้นระยะอย่างน้อย 3 เมตรตามที่กฎหมายกำหนด	-	ภาพที่ 2.2-5 ระยะถอยร่น
	- โครงการต้องจัดเตรียมอะไหล่หรืออุปกรณ์/เครื่องมือที่ใช้ในระบบบำบัดน้ำเสียที่จำเป็น เพื่อให้สามารถดำเนินการแก้ไขซ่อมแซมหรือเปลี่ยนใหม่ได้ทันทีเมื่ออุปกรณ์เครื่องมือชำรุดเสียหาย	- โครงการมีการจัดเตรียมอุปกรณ์สำรองไว้สำหรับระบบบำบัดน้ำเสีย	-	ภาพที่ 2.2-6 อะไหล่สำรองระบบบำบัดน้ำเสีย
	- ควบคุมดูแลกิจกรรมต่างๆ ภายในสวนอุตสาหกรรมฯ ให้อยู่ในสภาพเรียบร้อย โดยเฉพาะการระบายน้ำทิ้งของโรงงานอุตสาหกรรม เพื่อป้องกันไม่ให้เกิดการลักลอบปล่อยน้ำเสียลงสู่แหล่งน้ำผิวดินที่ไหลผ่านพื้นที่โครงการ	- โครงการมีการควบคุมกิจกรรมต่างๆ เพื่อป้องกันการระบายน้ำทิ้งลงสู่รางระบายน้ำฝนหรือแหล่งน้ำสาธารณะ โดยมีการกำหนดบทลงโทษตามประกาศโรจนะ ฉบับที่ 1/2559	-	ภาคผนวก ข-3 ประกาศโรจนะด้านสิ่งแวดล้อม



ตารางที่ 2.2-1 (ต่อ) สรุปผลการปฏิบัติตามมาตรการป้องกันและแก้ไขผลกระทบสิ่งแวดล้อม

ผลกระทบสิ่งแวดล้อม	มาตรการป้องกันและแก้ไขผลกระทบสิ่งแวดล้อม	รายละเอียดผลการปฏิบัติตามมาตรการป้องกันและประสิทธิภาพของการดำเนินการ	ข้อเสนอแนะ/ปัญหาอุปสรรค การแก้ไข	เอกสารอ้างอิง
2.3 คุณภาพน้ำ (ต่อ)	- ติดตั้งเครื่องตรวจวัดค่าซีโอดี (Chemical Oxygen Demand) ในรูปแบบ (Real Time Monitoring Equipment) ในบ่อสุดท้ายของระบบบำบัดน้ำเสียส่วนกลางทางชีวภาพและบริเวณบ่อกักน้ำทิ้งในหน่วยผลิตน้ำรีไซเคิล ทั้งนี้ให้เป็นไปตามประกาศกระทรวงอุตสาหกรรม	- ปัจจุบันมีการติดตั้งเครื่องวัด BOD-COD online แล้ว แต่เนื่องจากไม่มีน้ำเข้าบ่อสุดท้ายของระบบบำบัดน้ำเสีย จึงยังไม่มีผลการตรวจวัดและรายงานผล	-	ภาพที่ 2.2-7 เครื่องตรวจวัด BOD-COD Online
	การควบคุมและตรวจสอบน้ำระบายทิ้งจากหอหล่อเย็นของโรงไฟฟ้าขนาดเล็ก (SPP) - กำหนดให้โรงไฟฟ้าขนาดเล็ก (SPP) ต้องจัดเตรียมบ่อกักน้ำหล่อเย็น (Cooling Water Holding Pond) ขนาดความจุไม่น้อยกว่า 3 วัน	- ปัจจุบันไม่มีโรงไฟฟ้าขนาดเล็กเข้ามาตั้งในสวนอุตสาหกรรม	-	-
	- กำหนดให้โรงไฟฟ้าขนาดเล็ก (SPP) ต้องจัดสร้างบ่อตรวจสอบคุณภาพน้ำทิ้ง (Inspection Manhole) พร้อมวาล์วปิด-เปิดบริเวณตำแหน่งที่จะบรรจบท่อระบายน้ำทิ้งของโรงไฟฟ้ากับท่อรวบรวมน้ำเสียของสวนอุตสาหกรรมฯ ก่อนรวบรวมเข้าสู่ระบบบำบัดน้ำเสียส่วนกลางของสวนอุตสาหกรรม	- ปัจจุบันไม่มีโรงไฟฟ้าขนาดเล็กเข้ามาตั้งในสวนอุตสาหกรรม	-	-
	- หากคุณภาพน้ำระบายทิ้งจากหอหล่อเย็นในบ่อกักน้ำหล่อเย็น (Cooling Water Holding Pond) ของโรงไฟฟ้าขนาดเล็ก (SPP) มีค่าไม่อยู่เกณฑ์มาตรฐานคุณภาพน้ำทิ้งตามประกาศกระทรวงอุตสาหกรรมที่กำหนดไว้ ซึ่งทราบจากการตรวจวัดแบบต่อเนื่อง (Online Monitoring) โรงไฟฟ้าขนาดเล็ก (SPP) ต้องปิดวาล์วบ่อตรวจสอบคุณภาพน้ำทิ้ง (Inspection Manhole) เพื่อรอให้น้ำระบายทิ้งจากหอหล่อเย็นมีค่าอยู่ในเกณฑ์มาตรฐาน	- ปัจจุบันไม่มีโรงไฟฟ้าขนาดเล็กเข้ามาตั้งในสวนอุตสาหกรรม	-	-
3. คุณค่าการใช้ประโยชน์ของมนุษย์				



ตารางที่ 2.2-1 (ต่อ) สรุปผลการปฏิบัติตามมาตรการป้องกันและแก้ไขผลกระทบสิ่งแวดล้อม

ผลกระทบสิ่งแวดล้อม	มาตรการป้องกันและแก้ไขผลกระทบสิ่งแวดล้อม	รายละเอียดผลการปฏิบัติตามมาตรการป้องกันและประสิทธิภาพของการดำเนินการ	ข้อเสนอแนะ/ปัญหาอุปสรรค การแก้ไข	เอกสารอ้างอิง
3.1 การใช้ที่ดิน	- ติดต่อประสานงานกับสำนักงานโยธาธิการและผังเมืองจังหวัดปราจีนบุรี เพื่อจัดรูปแบบชุมชนหรือเมืองที่คาดว่าจะเกิดขึ้นใหม่ในบริเวณดังกล่าวให้สอดคล้องกับผังเมืองและแผนการพัฒนาของจังหวัดปราจีนบุรี	- โครงการได้ดำเนินการแจ้งผังเมืองและให้รายละเอียดผังโครงการก่อนการก่อสร้างโครงการ	-	-
3.2 การใช้น้ำ	- จัดทำแผนการสูบน้ำจากแม่น้ำปราจีนบุรี ล่วงหน้าเป็นประจำทุกปีเพื่อประชาสัมพันธ์แก่ชุมชนและแจ้งให้หน่วยงานที่เกี่ยวข้องได้รับทราบ	- โครงการยังไม่มีการสูบน้ำจากแม่น้ำปราจีนบุรี เนื่องจากโรงงานที่เข้ามาตั้งใช้น้ำน้อยและน้ำจากอ่างเก็บน้ำมีปริมาณที่เพียงพอ	-	-
	- สูบน้ำจากแม่น้ำปราจีนบุรีมาเก็บกักไว้ในบ่อน้ำดิบของโครงการเฉพาะในช่วงฤดูน้ำหลาก (4 เดือน) เท่านั้น ห้ามมิให้ผันน้ำในช่วงหน้าแล้งมาใช้ในกระบวนการผลิตของโครงการ	- หากมีการสูบน้ำจากแม่น้ำปราจีนบุรี โครงการจะทำการสูบน้ำเฉพาะฤดูน้ำหลาก (4 เดือน) เท่านั้น ซึ่งปัจจุบันโครงการยังไม่มีการสูบน้ำจากแม่น้ำปราจีนบุรี	-	-
	- ติดตั้งเสาวัดระดับความลึกของแม่น้ำปราจีนบุรีบริเวณสถานีสูบน้ำของโครงการให้ชัดเจน	- ปัจจุบันโครงการยังไม่มีการสูบน้ำจากแม่น้ำปราจีนบุรี	-	-
	- กำหนดขนาดของตะแกรง (traveling screen) บริเวณจุดสูบน้ำให้มีขนาดไม่เกิน 1 ตารางเซนติเมตร (ป้องกันการสูญเสียสัตว์น้ำที่อาจติดเข้าไปในเครื่องสูบน้ำ)	- หากมีการสูบน้ำจากแม่น้ำปราจีนบุรี โครงการจะติดตั้งตะแกรงขนาดไม่เกิน 1 ตารางเซนติเมตร	-	-



ตารางที่ 2.2-1 (ต่อ) สรุปผลการปฏิบัติตามมาตรการป้องกันและแก้ไขผลกระทบสิ่งแวดล้อม

ผลกระทบสิ่งแวดล้อม	มาตรการป้องกันและแก้ไขผลกระทบสิ่งแวดล้อม	รายละเอียดผลการปฏิบัติตามมาตรการป้องกันและประสิทธิภาพของการดำเนินการ	ข้อเสนอแนะ/ปัญหาอุปสรรค การแก้ไข	เอกสารอ้างอิง
3.2 การใช้น้ำ (ต่อ)	- ประสานงานกับชุมชนและหน่วยงานวิชาการที่เกี่ยวข้องเพื่อกำหนดแนวทางที่เหมาะสมในการสนับสนุนพันธุ์สัตว์น้ำเพื่อปล่อยทดแทน เช่น ชนิดพันธุ์สัตว์น้ำ พื้นที่ปล่อยพันธุ์สัตว์น้ำ เป็นต้น	- โครงการยังไม่มีมีการสูบน้ำจากแม่น้ำปราจีนบุรี จึงไม่ส่งผลกระทบต่อทรัพยากรสัตว์น้ำ โดยปัจจุบันโครงการมีการประสานงานกับชุมชนเพื่อเป็นข้อมูลเบื้องต้นสำหรับการสนับสนุนพันธุ์สัตว์น้ำในอนาคต ทั้งนี้ หากโครงการมีการสูบน้ำเกิดขึ้น โครงการจะประสานงานกับชุมชนและหน่วยงานวิชาการที่เกี่ยวข้องเพื่อสนับสนุนพันธุ์สัตว์น้ำ หากมีหน่วยงานราชการหรือชุมชนร้องขอ	-	
	- สัมภาษณ์ชาวบ้านในรัศมี 5 กิโลเมตรโดยรอบโครงการ โดยเน้นหมู่บ้านที่ทำการประมงพื้นบ้าน เพื่อให้ทราบข้อมูลเกี่ยวกับปริมาณและชนิดสัตว์น้ำที่ก่อให้เกิดรายได้จากการประมง ฤดูกาลความอุดมสมบูรณ์ของสัตว์น้ำ ความเพียงพอของปริมาณน้ำที่ใช้ในการเกษตร และปัญหาอุปสรรคในการทำประมงพื้นบ้าน	- โครงการได้มีการส่งเจ้าหน้าที่เข้าไปสัมภาษณ์ประชาชนโดยรอบโครงการ เพื่อสอบถามข้อมูลที่เกี่ยวข้องกับการประมง โดยดำเนินการไปพร้อมกับการสำรวจสภาพสังคมและเศรษฐกิจ โดยในปี 2565 ได้สำรวจสภาพสังคมและเศรษฐกิจ ระหว่างวันที่ 12-14 ตุลาคม พ.ศ. 2565 สำหรับการสำรวจประจำปี 2566 จะดำเนินการในช่วงครึ่งปีหลัง และจะรายงานฯ ในฉบับ 2/2566 ต่อไป	-	ภาคผนวก ข-11 รายงานผลการศึกษา สภาพเศรษฐกิจ- สังคม และทัศนคติ ของประชาชน ประจำปี 2565
3.3 การคมนาคมขนส่ง	- โครงการต้องจัดให้มีเจ้าหน้าที่คอยอำนวยความสะดวก และจัดระเบียบการจราจรบริเวณทางเข้า-ออกจากพื้นที่โครงการ โดยเฉพาะในช่วงเวลาเช้าและเย็น ซึ่งเป็นชั่วโมงเร่งด่วน	- ทางโครงการได้จัดให้มีเจ้าหน้าที่อำนวยความสะดวกในช่วงเวลาเร่งด่วน	-	ภาพที่ 2.2-8 เจ้าหน้าที่อำนวยความสะดวกด้าน การจราจรด้านหน้า โครงการ



ตารางที่ 2.2-1 (ต่อ) สรุปผลการปฏิบัติตามมาตรการป้องกันและแก้ไขผลกระทบสิ่งแวดล้อม

ผลกระทบสิ่งแวดล้อม	มาตรการป้องกันและแก้ไขผลกระทบสิ่งแวดล้อม	รายละเอียดผลการปฏิบัติตามมาตรการป้องกันและประสิทธิภาพของการดำเนินการ	ข้อเสนอแนะ/ปัญหาอุปสรรค การแก้ไข	เอกสารอ้างอิง
3.3 การคมนาคมขนส่ง (ต่อ)	- ร่วมมือกับองค์การบริหารส่วนตำบลหัวหว้าหรือหน่วยงานที่เกี่ยวข้อง ในการแก้ไขปัญหาความเดือดร้อนของประชาชนที่ได้รับผลกระทบจากการขนส่งและการจราจร	- โครงการมีการประสานงานกับหน่วยงานที่เกี่ยวข้องในการแก้ไขปัญหาจากการจราจร โดยปัจจุบันโครงการได้รับอนุญาตให้สามารถติดตั้งไฟสัญญาณจราจรเรียบร้อยแล้ว	-	ภาคผนวก ข-12 เอกสารที่เกี่ยวกับการติดตั้งไฟจราจร
	- ร่วมมือกับโรงงานอุตสาหกรรมต่างๆ ในพื้นที่โครงการ ในการกวาดขนพนักงานให้ขับรถด้วยความระมัดระวังและปฏิบัติตามกฎจราจรอย่างเคร่งครัด	- โครงการมีการร่วมมือกับโรงงานภายในโครงการในการป้องกันอุบัติเหตุเชิงรุก เช่น การติดตั้งลูกระนาด และป้ายเตือนต่างๆ	-	ภาพที่ 2.2-9 เครื่องหมายจราจร
	- ให้จัดทำเครื่องหมายจราจรตีเส้นแบ่งเขตการจราจรบนถนน และติดตั้งสัญญาณจราจร ตามทางแยกที่สำคัญภายในพื้นที่โครงการ และสามารถมองเห็นได้อย่างชัดเจน	- โครงการมีการทำเครื่องหมายจราจรบนถนนและทางแยกที่สำคัญภายในพื้นที่โครงการ	-	ภาพที่ 2.2-9 เครื่องหมายจราจร
	- จัดการซ่อมแซมถนนรวมถึงป้ายเครื่องหมายจราจรในกรณีเกิดการชำรุดเสียหาย	- ในกรณีที่มีความเสียหายต่อถนน/เครื่องหมายจราจร โครงการจะซ่อมแซมทันที	-	-
	- จำกัดความเร็วของยานพาหนะภายในพื้นที่โครงการให้ไม่เกิน 30 กม./ชม.	- ทางโครงการมีป้ายจำกัดความเร็วใช้ร่วมกับลูกระนาดทำให้สามารถลดความเร็วได้อย่างมีประสิทธิภาพ	-	ภาพที่ 2.2-9 เครื่องหมายจราจร
	- ควบคุมรถยนต์ทุกชนิดให้จอดภายในบริเวณที่กำหนดไว้เท่านั้น โดยเฉพาะห้ามจอดบริเวณริมถนนสายวังค้อ-เนินตะแบกโดยเด็ดขาด เพื่อป้องกันการกีดขวางการจราจร และส่งผลกระทบต่อชุมชนโดยรอบ	- ทางโครงการมีการควบคุมการจอดรถภายในพื้นที่โครงการ โดยสามารถจอดรถในพื้นที่ที่กำหนดไว้เท่านั้น และจะไม่ให้จอดบริเวณทางสาธารณะโดยเด็ดขาด	-	-
	- โครงการต้องประชาสัมพันธ์และขอความร่วมมือให้โรงงานต่างๆ ประชาสัมพันธ์และส่งเสริมให้พนักงานนำรถยนต์ที่เข้ามาใช้ควรจดทะเบียนในจังหวัดปราจีนบุรี เพื่อนำภาษีที่ได้มาบำรุงท้องถิ่น	- โครงการมีการประชาสัมพันธ์เรื่องดังกล่าวต่อโรงงานภายในโครงการอย่างต่อเนื่อง	-	-



ตารางที่ 2.2-1 (ต่อ) สรุปผลการปฏิบัติตามมาตรการป้องกันและแก้ไขผลกระทบสิ่งแวดล้อม

ผลกระทบสิ่งแวดล้อม	มาตรการป้องกันและแก้ไขผลกระทบสิ่งแวดล้อม	รายละเอียดผลการปฏิบัติตามมาตรการป้องกันและประสิทธิภาพของการดำเนินการ	ข้อเสนอแนะ/ปัญหาอุปสรรค การแก้ไข	เอกสารอ้างอิง
3.3 การคมนาคมขนส่ง (ต่อ)	- จัดบันทึกสถิติการเกิดอุบัติเหตุจากการจราจรภายในพื้นที่โครงการ โดยมีรายละเอียด สาเหตุ ผลที่เกิดขึ้น ตลอดจนแนวทางแก้ไขเพื่อนำมาหาสาเหตุและแนวทางการป้องกัน ไม่ให้เกิดซ้ำอีก พร้อมแจ้งไปยังโรงงานอุตสาหกรรมที่เกี่ยวข้อง เพื่อแจ้งบริษัทต้นสังกัดให้รับทราบและดำเนินการแก้ไข	- โครงการมีการจัดบันทึกข้อมูลการเกิดอุบัติเหตุและทำการแจ้งไปยังโรงงานที่เกี่ยวข้องเสมอ โดยระหว่างเดือนมกราคม-มิถุนายน พ.ศ. 2566 ยังไม่มีอุบัติเหตุเกิดขึ้นภายในบริเวณพื้นที่โครงการ	-	ภาคผนวก ข-13 สถิติการเกิดอุบัติเหตุจากการจราจรภายในพื้นที่โครงการ
	- ให้ทำการรวบรวมข้อมูลสถิติปริมาณจราจรบริเวณด้านหน้าโครงการ หากมีแนวโน้มสูงขึ้นให้พิจารณาสนับสนุน/ประสานงานเจ้าหน้าที่จราจร และติดตั้งสัญญาณไฟจราจร ทางม้าลาย บริเวณทางเข้าโครงการ เพื่อให้ผู้ใช้เส้นทางระมัดระวัง และหากปริมาณจราจรมีแนวโน้มสูงขึ้นจนทำให้เกิดปัญหาสภาพจราจรติดขัดหรือค่า V/C Ratio เกินกว่าเกณฑ์ที่กำหนดไว้ให้พิจารณาก่อสร้างสะพานกลับรถบริเวณด้านหน้าโครงการ	- ทางโครงการมีการสำรวจปริมาณการจราจรหน้าโครงการ โดยครั้งล่าสุดในปี 2565 ได้ดำเนินการสำรวจปริมาณการจราจรในช่วงเดือนธันวาคม 2565 โดยทำการสำรวจถนนหมายเลข 304 ทั้งถนนสายพนมสารคาม-กบินทร์บุรี และถนนสายกบินทร์บุรี-พนมสารคาม ซึ่งสำรวจ 2 ช่วงเวลา คือ เวลา 07.00-08.00 น. และเวลา 16.00-17.00 น. ผลการสำรวจค่า V/C Ratio พบว่า ในวันที่ 18 ธ.ค. 65 (วันอาทิตย์) มีค่า V/C อยู่ระหว่าง 0.20-0.39 (เคลื่อนตัวได้ดีมาก-เคลื่อนตัวได้ดี) และวันที่ 19 ธ.ค. 65 (วันจันทร์) มีค่า V/C อยู่ระหว่าง 0.38-0.63 (เคลื่อนตัวได้ดี-พอเคลื่อนตัวไปได้) สำหรับการสำรวจปริมาณการจราจรในปี 2566 จะดำเนินการในช่วงครึ่งปีหลัง และจะรายงานฯ ในฉบับ 2/2566 ต่อไป	-	ภาคผนวก ข-14 การประเมินปัญหาสภาพการจราจรติดขัด (V/C Ratio)
3.4 การระบายน้ำและการควบคุมน้ำท่วม	- โครงการจะปลูกต้นไม้และหย้าคลุมดินบริเวณพื้นที่ลาดชันภายในพื้นที่โครงการ เพื่อป้องกันการชะล้างพังทลายของดิน	- โครงการมีการปลูกต้นไม้และหย้าคลุมดินบริเวณพื้นที่ลาดชัน	-	ภาพที่ 2.2-10 การปลูกหย้าคลุมดินบริเวณพื้นที่ลาดชัน



ตารางที่ 2.2-1 (ต่อ) สรุปผลการปฏิบัติตามมาตรการป้องกันและแก้ไขผลกระทบสิ่งแวดล้อม

ผลกระทบสิ่งแวดล้อม	มาตรการป้องกันและแก้ไขผลกระทบสิ่งแวดล้อม	รายละเอียดผลการปฏิบัติตามมาตรการป้องกันและประสิทธิภาพของการดำเนินการ	ข้อเสนอแนะ/ปัญหาอุปสรรค การแก้ไข	เอกสารอ้างอิง
3.4 การระบายน้ำและการควบคุมน้ำท่วม (ต่อ)	- ดูแลการระบายน้ำของโรงงานรายโรงไม่ให้ระบายน้ำเสียลงสู่ระบบระบายน้ำฝนและทางน้ำธรรมชาติ	- โครงการกำหนดให้มีเจ้าหน้าที่ของโครงการเข้าตรวจสอบการทำงานของระบบระบายน้ำเสียและน้ำฝนให้เป็นไปตามที่โครงการกำหนดก่อนเปิดดำเนินงาน พร้อมทั้งมีการดูแลกำจัดวัชพืชและปรับปรุงรางระบายน้ำอย่างสม่ำเสมอ	-	ภาคผนวก ข-15 แบบตรวจสอบงานก่อสร้าง ภาพที่ 2.2-11 การกำจัดวัชพืชและปรับปรุงรางระบายน้ำ
	- กำหนดให้มีการดูแลและบำรุงรักษารางดินบดอัดเพื่อป้องกันการพังทลายเป็นประจำอย่างน้อยปีละ 1 ครั้งก่อนฤดูฝน	- ทางโครงการมีการดูแลและบำรุงรักษารางดินบดอัดอย่างสม่ำเสมอและซ่อมแซมทันทีเมื่อเกิดพังทลาย	-	-
	- โครงการต้องดำเนินการกำจัดวัชพืชและปรับปรุงรางระบายน้ำภายในพื้นที่โครงการให้อยู่ในสภาพที่เหมาะสมอย่างน้อยปีละ 1 ครั้ง ในช่วงก่อนเข้าฤดูฝนหรือประมาณเดือนเมษายน	- โครงการมีการดูแลกำจัดวัชพืชและปรับปรุงรางระบายน้ำอย่างสม่ำเสมอเป็นประจำทุกปี	-	ภาพที่ 2.2-11 การกำจัดวัชพืชและปรับปรุงรางระบายน้ำ
	- โครงการต้องตรวจสอบ ซ่อมแซม และบำรุงรักษาท่อหรือรางระบายน้ำฝน และบ่อหน่วงน้ำฝนให้สามารถระบายน้ำได้ตามที่ออกแบบไว้	- ทางโครงการมีการดูแลอย่างน้อยปีละ 1 ครั้ง และทุกครั้งที่มีความเสียหายจะทำการซ่อมแซมทันที	-	ภาพที่ 2.2-11 การกำจัดวัชพืชและปรับปรุงรางระบายน้ำ
	- โครงการต้องทำความสะอาดลอกตะกอนในรางหรือท่อระบายน้ำฝนในพื้นที่โครงการ อย่างน้อยปีละ 1 ครั้ง	- โครงการมีการดูแลทำความสะอาดลอกตะกอนในรางหรือท่อระบายน้ำฝนในพื้นที่โครงการ อย่างน้อยปีละ 1 ครั้ง	-	ภาพที่ 2.2-11 การกำจัดวัชพืชและปรับปรุงรางระบายน้ำ
	- การระบายน้ำฝนลงคลองโสมหรือคลองสาธารณะประโยชน์ โครงการต้องกำหนดให้มีอัตราการระบายน้ำฝนไม่เกินก่อนการพัฒนาโครงการ เพื่อป้องกันผลกระทบที่อาจเกิดขึ้นต่อชุมชน	- โครงการมีการหน่วงน้ำโดยใช้อ่างเก็บน้ำในพื้นที่โครงการแล้วจึงระบายออกด้วยอัตราการระบายที่ไม่เกินก่อนการพัฒนา	-	-



ตารางที่ 2.2-1 (ต่อ) สรุปผลการปฏิบัติตามมาตรการป้องกันและแก้ไขผลกระทบสิ่งแวดล้อม

ผลกระทบสิ่งแวดล้อม	มาตรการป้องกันและแก้ไขผลกระทบสิ่งแวดล้อม	รายละเอียดผลการปฏิบัติตามมาตรการป้องกันและประสิทธิภาพของการดำเนินการ	ข้อเสนอแนะ/ปัญหาอุปสรรค การแก้ไข	เอกสารอ้างอิง
3.4 การระบายน้ำและการควบคุมน้ำท่วม (ต่อ)	- จัดให้มีบ่อหน่วงน้ำซึ่งใช้ร่วมกับอ่างเก็บน้ำดิบภายในพื้นที่โครงการจำนวน 5 บ่อ คิด เป็นขนาดความจุรวม 2,975,355.18 ลูกบาศก์เมตร บนพื้นที่ประมาณ 324.47 ไร่	- โครงการมีอ่างเก็บน้ำดิบเพียงพอสำหรับการหน่วงน้ำและผลิตน้ำประปาสำหรับใช้ในโครงการ	-	ภาพที่ 2.2-12 อ่างเก็บน้ำดิบ
3.5 การจัดการกากของเสีย	- จัดให้มีมาตรการด้านการจัดการสิ่งปฏิกูลหรือวัสดุที่ไม่ใช้แล้วของโรงงานอุตสาหกรรมภายในสวนอุตสาหกรรมฯ ดังนี้ <ul style="list-style-type: none">กำหนดให้โรงงานต่างๆ ภายในพื้นที่โครงการ กำหนดเป้าหมายประเภทกากของเสียที่จะลดและระบุแผนระยะเวลาในการดำเนินงานตามหลัก 3Rกำหนดให้มีการตรวจสอบและติดตามผลการปฏิบัติตามหลัก 3R ของโรงงานต่างๆ ภายในพื้นที่โครงการกำหนดให้โรงงานต่างๆ มีการคัดแยกกากของเสียอย่างเป็นระบบ เพื่อให้สามารถแยกกากของเสียกลับมาใช้ได้ใหม่กำหนดให้มีการรณรงค์ประชาสัมพันธ์ให้โรงงานต่างๆ ภายในพื้นที่โครงการทำการคัดแยกกากของเสีย	- โครงการมีการปฏิบัติตามมาตรการดังกล่าวอย่างเคร่งครัด	-	ภาคผนวก ข-16 เอกสารเผยแพร่ประชาสัมพันธ์การแก้ไขปัญหายยะด้วยหลัก 3R
	- จัดทำทะเบียนรายชื่อหน่วยงานที่ได้รับอนุญาตกำจัดของเสีย โดยจำแนกตามประเภทของเสียที่ได้รับอนุญาตกำจัด เพื่อใช้เป็นฐานข้อมูลในการคัดเลือกหน่วยงานเข้ามารับของเสียไปกำจัด รวมทั้งแลกเปลี่ยนข้อมูลกับโรงงานต่างๆ ที่ต้องการทราบข้อมูลเกี่ยวกับหน่วยงานที่ได้รับอนุญาตกำจัดของเสีย	- โครงการมีทะเบียนรายชื่อหน่วยงานที่ได้รับอนุญาตในการกำจัดของเสียของกรมโรงงานอุตสาหกรรม ทั้งนี้ มีการแจ้งข้อมูลดังกล่าวแก่โรงงานแล้ว	-	ภาคผนวก ข-17 ทะเบียนรายชื่อหน่วยงานที่ได้รับอนุญาตกำจัดของเสีย



ตารางที่ 2.2-1 (ต่อ) สรุปผลการปฏิบัติตามมาตรการป้องกันและแก้ไขผลกระทบสิ่งแวดล้อม

ผลกระทบสิ่งแวดล้อม	มาตรการป้องกันและแก้ไขผลกระทบสิ่งแวดล้อม	รายละเอียดผลการปฏิบัติตามมาตรการป้องกันและประสิทธิภาพของการดำเนินการ	ข้อเสนอแนะ/ปัญหาอุปสรรค การแก้ไข	เอกสารอ้างอิง
3.5 การจัดการกากของเสีย (ต่อ)	- จัดให้มีการสุ่มตรวจประเมิน (Audit) การจัดการของเสียของโรงงานอุตสาหกรรมในสวนอุตสาหกรรมฯ โดยจัดส่งตัวแทนคณะทำงานฯ เข้าตรวจสอบเป็นประจำทุกปี	- โครงการจัดให้มีตัวแทนคณะทำงานฯ เพื่อสุ่มเข้าตรวจประเมิน (Audit) การจัดการของเสียของโรงงานอุตสาหกรรมในสวนอุตสาหกรรมฯ เป็นประจำทุกปี โดยปี พ.ศ. 2565 ได้ทำการตรวจประเมิน (Audit) การจัดการของเสียของบริษัท ฮอนด้า โลจิสติกส์ เอเชีย จำกัด (บางส่วนเช่า T-Park) ซึ่งผลการตรวจประเมินจัดอยู่ในเกณฑ์ที่เหมาะสมของสวนอุตสาหกรรมฯ สำหรับในปี 2566 จะดำเนินการในช่วงครึ่งปีหลัง และจะรายงานฯ ในฉบับ 2/2566 ต่อไป	-	ภาคผนวก ข-18 เอกสารการตรวจประเมิน (Audit) การจัดการของเสีย
	- โครงการต้องจัดทำคู่มือในส่วนที่เกี่ยวข้องกับโรงงานอุตสาหกรรมที่ต้องดำเนินการและนำไปยึดถือปฏิบัติตามที่โครงการได้กำหนดไว้เพื่อให้โรงงานอุตสาหกรรมสามารถดำเนินการได้อย่างถูกต้องและปฏิบัติเป็นไปในแนวทางเดียวกัน	- โครงการกำหนดให้โรงงานยึดตามประกาศกระทรวงอุตสาหกรรม เรื่อง การกำจัดสิ่งปฏิกูลวัสดุไม่ใช้แล้ว พ.ศ. 2548 เพื่อเป็นแนวทางปฏิบัติ	-	ภาคผนวก ข-19 คู่มือในการจัดการ มูลฝอยและ กากของเสีย
	- โครงการต้องประชาสัมพันธ์และชี้แจงให้โรงงานอุตสาหกรรมทราบถึงวิธีในการจัดการมูลฝอยและหน่วยงานที่เข้ามารับกำจัดขยะมูลฝอย กรณีเกินขีดความสามารถของหน่วยงานราชการ โครงการต้องเร่งประสานงานไปยังหน่วยงานภายนอกที่ได้รับอนุญาตจากหน่วยงานราชการให้เข้ามาดำเนินการเก็บขนมูลฝอยร่วมกัน ส่วนกากของเสียที่เกิดขึ้นโรงงานอุตสาหกรรมต้องประสานงานให้หน่วยงานภายนอกที่ได้รับ อนุญาตจากกรมโรงงานอุตสาหกรรมเข้ามาเก็บขนนำไปกำจัด ยกเว้น มูลฝอยที่สามารถนำกลับไปใช้ใหม่ได้ (Recycle) ที่โรงงานอุตสาหกรรมสามารถติดต่อบริษัทรับซื้อของเก่าให้เข้ามารับซื้อได้โดยมีรายละเอียดการจัดการดังนี้	- โครงการมีการประชาสัมพันธ์และชี้แจงให้โรงงานอุตสาหกรรมทราบถึงวิธีในการจัดการมูลฝอยและหน่วยงานที่เข้ามารับกำจัดขยะมูลฝอย หากหน่วยงานราชการไม่สามารถกำจัดมูลฝอยของโรงงานได้ โครงการจะแจ้งให้โรงงานในพื้นที่โครงการทราบ และประสานงานไปยังหน่วยงานภายนอกที่ได้รับอนุญาตจากกรมโรงงานอุตสาหกรรม และตามทะเบียนรายชื่อหน่วยงานที่ได้รับอนุญาตในการกำจัดของเสียขององค์การบริหารส่วนตำบลหัวหว้า	-	ภาคผนวก ข-17 ทะเบียนรายชื่อ หน่วยงานที่ได้รับ อนุญาตกำจัดของเสีย และ ภาคผนวก ข-19 คู่มือในการจัดการ มูลฝอยและ กากของเสีย



ตารางที่ 2.2-1 (ต่อ) สรุปผลการปฏิบัติตามมาตรการป้องกันและแก้ไขผลกระทบสิ่งแวดล้อม

ผลกระทบสิ่งแวดล้อม	มาตรการป้องกันและแก้ไขผลกระทบสิ่งแวดล้อม	รายละเอียดผลการปฏิบัติตามมาตรการป้องกันและประสิทธิภาพของการดำเนินการ	ข้อเสนอแนะ/ปัญหาอุปสรรค การแก้ไข	เอกสารอ้างอิง
3.5 การจัดการกากของเสีย (ต่อ)	ขยะมูลฝอยทั่วไป <ul style="list-style-type: none">ขยะมูลฝอยทั่วไปจากพื้นที่อุตสาหกรรมและพื้นที่พาณิชย์กรรม/ที่อาศัย/สำนักงาน โดยโครงการจะจัดเตรียมถังรองรับมูลฝอยขนาด 200 ลิตร เพื่อรวบรวมก่อนส่งให้บริษัท ซี.เอ็น.เอส.ที่จำกัด/หน่วยงานภายนอกที่ได้รับอนุญาตจากหน่วยงานราชการเข้ามาดำเนินการเก็บขนไปกำจัดต่อไป ส่วนขยะมูลฝอยที่เกิดขึ้นจากโรงงานอุตสาหกรรมรวบรวมก่อนส่งให้บริษัท ซี.เอ็น.เอส.ที่จำกัด/หน่วยงานภายนอกที่ได้รับอนุญาตจากหน่วยงานราชการเข้ามาดำเนินการเก็บขนไปกำจัดต่อไป	<ul style="list-style-type: none">โครงการมีการจัดเตรียมภาชนะรองรับขยะมูลฝอยสำหรับสำนักงาน/ระบบสาธารณูปโภค สำหรับพื้นที่ของโรงงานอุตสาหกรรม โครงการกำหนดให้โรงงานเป็นผู้รับผิดชอบ ทั้งนี้ พื้นที่พาณิชย์กรรมยังไม่มีการพัฒนาจึงยังไม่มีการจัดวางถังขยะ	-	ภาพที่ 21 ถึงขยะบริเวณพื้นที่โรงงาน
	กากของเสียอุตสาหกรรมจากพื้นที่อุตสาหกรรม <ul style="list-style-type: none">กากของเสียอุตสาหกรรมที่ไม่ใช่ของเสียอันตราย โรงงานอุตสาหกรรมต้องติดต่อให้หน่วยงานที่ได้รับอนุญาตเข้ามาเก็บขนจากโรงงานรับนำไปกำจัดอย่างถูกวิธีหรือนำกลับไปใช้ประโยชน์ใหม่	<ul style="list-style-type: none">โรงงานที่มีการก่อกำเนิดกากของเสียอุตสาหกรรมทั้งที่เป็นของเสียอันตรายและไม่อันตรายมีการกำจัดกากอย่างถูกต้องโดยผู้ที่ได้รับอนุญาตกำจัดกากของเสีย ทั้งนี้โครงการมีการรวบรวมข้อมูลแสดงในบทที่ 3 ข้อที่ 3.4.15	-	บทที่ 3 ข้อที่ 3.4.15
	<ul style="list-style-type: none">กากของเสียอันตรายจากสำนักงาน เช่น หลอดไฟฟ้าเสื่อมสภาพ ซากแบตเตอรี่ ถ่านไฟฉาย เป็นต้น โรงงานอุตสาหกรรมต้องติดต่อให้หน่วยงานที่ได้รับอนุญาตจากกรมโรงงานอุตสาหกรรมเข้ามาเก็บขนนำไปกำจัด			



ตารางที่ 2.2-1 (ต่อ) สรุปผลการปฏิบัติตามมาตรการป้องกันและแก้ไขผลกระทบสิ่งแวดล้อม

ผลกระทบสิ่งแวดล้อม	มาตรการป้องกันและแก้ไขผลกระทบสิ่งแวดล้อม	รายละเอียดผลการปฏิบัติตามมาตรการป้องกันและประสิทธิภาพของการดำเนินการ	ข้อเสนอแนะ/ปัญหาอุปสรรค การแก้ไข	เอกสารอ้างอิง
3.5 การจัดการกากของเสีย (ต่อ)	- กำหนดให้โรงงานอุตสาหกรรมต่างๆ ต้องจัดเตรียมภาชนะรองรับขยะมูลฝอยให้มีความเหมาะสมกับประเภทของขยะมูลฝอย และมีขนาดความจุไม่น้อยกว่า 3 เท่าของปริมาณขยะมูลฝอยแต่ละประเภท	- ทุกโรงงานมีภาชนะรองรับขยะมูลฝอยมีความเหมาะสมกับประเภทของขยะมูลฝอย และมีขนาดความจุไม่น้อยกว่า 3 เท่าของปริมาณขยะมูลฝอย	-	ภาพที่ 21 ถึงขยะบริเวณพื้นที่โรงงาน
	- กำหนดให้โรงงานอุตสาหกรรมต่างๆ ต้องเก็บรวบรวมขยะมูลฝอยที่เกิดขึ้นในภาชนะที่เหมาะสม มีฝาปิดมิดชิดสามารถขนถ่ายได้โดยสะดวกและอยู่ภายในพื้นที่ที่มีหลังคาคลุม	- ทุกโรงงานมีการเก็บรวบรวมขยะในภาชนะที่ปิดมิดชิด	-	ภาพที่ 21 ถึงขยะบริเวณพื้นที่โรงงาน
	- ขณะที่ผู้ให้บริการเก็บขนขยะมูลฝอยทำการขนถ่ายขยะมูลฝอย โรงงานอุตสาหกรรมต้องควบคุมระมัดระวังมิให้ขยะมูลฝอยหล่นหรือฟุ้งกระจาย รวมทั้งจัดหาวัสดุปกคลุมมิให้ขยะมูลฝอยฟุ้งกระจาย หรือตกหล่นระหว่างการขนส่ง	- ทุกโรงงานมีการควบคุมการขนถ่ายขยะมูลฝอยและมีการป้องกันการตกหล่นระหว่างทาง ทั้งนี้ก่อนออกจากโครงการจะมีเจ้าหน้าที่ของโครงการตรวจตราลักษณะภายนอกอีกครั้ง	-	ภาพที่ 21 ถึงขยะบริเวณพื้นที่โรงงาน
	- กำหนดให้โรงงานอุตสาหกรรมต่างๆ ต้องบันทึกชนิด ปริมาณ และลักษณะกากของเสีย แต่ละประเภทที่เกิดขึ้นภายในโรงงาน รวมถึงการส่งกากของเสียต้องส่งให้หน่วยงานที่ได้รับอนุญาตจากกรมโรงงานอุตสาหกรรม โดยต้องจัดส่งข้อมูลให้โครงการทราบทุก 6 เดือน	- โรงงานในพื้นที่โครงการมีการบันทึกข้อมูลชนิด ปริมาณ และลักษณะกากของเสีย ตามแบบฟอร์มของทางราชการที่กำหนดตามประกาศกระทรวงอุตสาหกรรม เรื่อง การกำจัดสิ่งปฏิกูลหรือวัสดุไม่ใช้แล้ว พ.ศ. 2548 หรือกฎหมายอื่นที่เกี่ยวข้อง	-	บทที่ 3 ข้อที่ 3.4.15



ตารางที่ 2.2-1 (ต่อ) สรุปผลการปฏิบัติตามมาตรการป้องกันและแก้ไขผลกระทบสิ่งแวดล้อม

ผลกระทบสิ่งแวดล้อม	มาตรการป้องกันและแก้ไขผลกระทบสิ่งแวดล้อม	รายละเอียดผลการปฏิบัติตามมาตรการป้องกันและประสิทธิภาพของการดำเนินการ	ข้อเสนอแนะ/ปัญหาอุปสรรค การแก้ไข	เอกสารอ้างอิง
3.5 การจัดการกากของเสีย (ต่อ)	- โครงการต้องรวบรวมปริมาณขยะมูลฝอยทั่วไปที่เกิดขึ้นทั้งหมดภายในพื้นที่โครงการ ส่งไปยังหน่วยงานที่เกี่ยวข้อง เช่น องค์การบริหารส่วนตำบลห้วยหว้า เป็นต้น พร้อมทั้งรายงานข้อมูลให้ สผ. ทราบทุกๆ 6 เดือน เพื่อให้หน่วยงานที่เกี่ยวข้องสามารถประเมินศักยภาพและคาดการณ์ปริมาณมูลฝอยที่จะเกิดขึ้นในอนาคต รวมถึงวางแผนในการเก็บขนมูลฝอยได้อย่างเพียงพอ	- โครงการมีการรวบรวมปริมาณขยะมูลฝอยทั่วไปที่เกิดขึ้นทั้งหมดภายในพื้นที่โครงการ ที่ส่งไปยังองค์การบริหารส่วนตำบลห้วยหว้า	-	บทที่ 3 ข้อที่ 3.4.15
	- กำหนดให้โรงงานอุตสาหกรรมต้องดำเนินการคัดแยกประเภทขยะมูลฝอยเพื่อนำกลับไปใช้ประโยชน์ใหม่ รวมทั้งเพื่อให้ง่ายต่อการเก็บรวบรวมและการกำจัด ดังนี้ <ul style="list-style-type: none">กำหนดให้โรงงานต่างๆ ต้องคัดแยกประเภทขยะมูลฝอย โดยจะต้องดำเนินการให้แล้วเสร็จทุกวันก่อนที่รถเก็บขนขยะมูลฝอยของผู้ให้บริการจะเข้าไปขนถ่าย โดยขยะมูลฝอยที่ทำการคัดแยกแล้วจะแยกใส่ถังตามชนิด ได้แก่ กระดาษ ไม้ โลหะ และพลาสติก เป็นต้น ซึ่งขึ้นอยู่กับประเภทของโรงงานว่าก่อให้เกิดขยะมูลฝอยประเภทใดในปริมาณมาก และสามารถจัดเตรียมภาชนะรองรับให้เหมาะสม และเพียงพอต่อปริมาณขยะมูลฝอยประเภทนั้นๆกำหนดให้โรงงานอุตสาหกรรมต่างๆ ต้องดำเนินการประชาสัมพันธ์เพื่อขอความร่วมมือกับพนักงานในการคัดแยกขยะก่อนทิ้งลงสู่ถังรองรับ เพื่อความสะดวกในการเก็บรวบรวมนำไปกำจัดต่อไป	- โรงงานต่างๆ ในพื้นที่โครงการมีการคัดแยกประเภทของขยะมูลฝอยอยู่แล้ว พร้อมทั้งโครงการกำหนดให้โรงงานยึดตามประกาศกระทรวงอุตสาหกรรม เรื่อง การกำจัดสิ่งปฏิกูลวัสดุไม่ใช้แล้ว พ.ศ. 2548 เพื่อเป็นแนวทางปฏิบัติ	-	ภาคผนวก ข-16 เอกสารเผยแพร่ประชาสัมพันธ์การแก้ไขปัญหามลพิษด้วยหลัก 3R และภาคผนวก ข-19 คู่มือในการจัดการมูลฝอยและกากของเสีย



ตารางที่ 2.2-1 (ต่อ) สรุปผลการปฏิบัติตามมาตรการป้องกันและแก้ไขผลกระทบสิ่งแวดล้อม

ผลกระทบสิ่งแวดล้อม	มาตรการป้องกันและแก้ไขผลกระทบสิ่งแวดล้อม	รายละเอียดผลการปฏิบัติตามมาตรการป้องกันและประสิทธิภาพของการดำเนินการ	ข้อเสนอแนะ/ปัญหาอุปสรรค การแก้ไข	เอกสารอ้างอิง
3.5 การจัดการกากของเสีย (ต่อ)	<ul style="list-style-type: none">กำหนดให้โรงงานอุตสาหกรรมภายในพื้นที่โครงการแยกประเภทของขยะมูลฝอย หรือกากของเสียเพื่อง่ายต่อการเก็บรวบรวมและการกำจัด โดยจะต้องทำการแยกขยะมูลฝอย เช่น กระดาษและไม้แก้ว พลาสติก โลหะ และขยะเปียก โดยจัดเตรียมภาชนะให้เหมาะสมกับประเภทและปริมาณ			
	กากของเสียอันตราย <ul style="list-style-type: none">จัดให้มีเจ้าหน้าที่ของโครงการทำหน้าที่ควบคุมดูแลให้โรงงานอุตสาหกรรมที่มีกิจกรรมที่ก่อให้เกิดของเสียที่เป็นอันตรายปฏิบัติตามแผนการจัดการของเสียอันตราย	<ul style="list-style-type: none">โครงการจัดให้มีเจ้าหน้าที่คอยดูแลการขนกากของเสียออกจากโครงการ	-	-
	<ul style="list-style-type: none">กำหนดให้โรงงานอุตสาหกรรมประสานไปยังศูนย์กำจัดกากของเสียอันตรายที่ได้รับอนุญาตจากทางราชการให้มาทำการเก็บขนไปกำจัดต่อไป และจะต้องแจ้งปริมาณและลักษณะสมบัติของกากของเสียให้โครงการเก็บรวบรวมเป็นข้อมูลไว้ด้วย	<ul style="list-style-type: none">โรงงานจะต้องปฏิบัติตามประกาศกระทรวงอุตสาหกรรม เรื่อง การกำจัดสิ่งปฏิกูลหรือวัสดุไม่ใช้แล้ว พ.ศ. 2548 หรือกฎหมายอื่นที่เกี่ยวข้อง และจะต้องรายงานข้อมูลดังกล่าวต่อโครงการในรูปแบบสำเนา สก.3 เป็นประจำทุกปี พร้อมทั้งโครงการมีการรวบรวมข้อมูลจากโรงงานอุตสาหกรรมในการส่งกากของเสียให้หน่วยงานที่ได้รับอนุญาตจากกรมโรงงานอุตสาหกรรมนำไปกำจัด	-	บทที่ 3 ข้อที่ 3.4.15 และ ภาคผนวก ข-20 แบบ สก.3
	<ul style="list-style-type: none">กำหนดให้โรงงานอุตสาหกรรมรวบรวมข้อมูลการจัดการกากของเสียอันตรายในรูปแบบเอกสารกำกับ (Manifest Form) ที่ออกโดยหน่วยงานที่รับกำจัดกากของเสียอันตราย และสำเนา Manifest แจ้งให้โครงการทราบทุกครั้ง	<ul style="list-style-type: none">ทางโรงงานได้แจ้งข้อมูลการจัดการกากของเสียอันตรายในรูปแบบเอกสารกำกับ (Manifest Form) ที่ออกโดยหน่วยงานที่รับกำจัดกากของเสียอันตราย และแจ้งได้ให้ทางโครงการทราบทุกครั้ง	-	ภาคผนวก ข-21 ใบกำกับการขนส่ง ของเสียอันตราย



ตารางที่ 2.2-1 (ต่อ) สรุปผลการปฏิบัติตามมาตรการป้องกันและแก้ไขผลกระทบสิ่งแวดล้อม

ผลกระทบสิ่งแวดล้อม	มาตรการป้องกันและแก้ไขผลกระทบสิ่งแวดล้อม	รายละเอียดผลการปฏิบัติตามมาตรการป้องกันและประสิทธิภาพของการดำเนินการ	ข้อเสนอแนะ/ปัญหาอุปสรรค การแก้ไข	เอกสารอ้างอิง
3.5 การจัดการกากของเสีย (ต่อ)	- ควบคุมดูแลให้โรงงานที่มีกิจกรรมที่ก่อให้เกิดของเสียที่เป็นอันตราย จะต้องจัดเตรียมที่เก็บรวบรวมกากของเสียอันตรายในภาชนะที่เหมาะสมเพื่อรอการขนส่งไปกำจัดยังศูนย์กำจัดกากของเสียอันตรายที่ได้รับอนุญาตจากทางราชการ	- โครงการจัดให้มีการติดตามตรวจสอบการจัดการกากอุตสาหกรรมโดยเจ้าหน้าที่ของโครงการเป็นประจำทุกปี ซึ่งครอบคลุมตั้งแต่ปริมาณ พื้นที่กักเก็บ โรงงานที่รับกำจัดและอื่นๆ	-	-
	- ขณะที่ทำการขนถ่ายเพื่อไปยังยานพาหนะ หน่วยงานที่เก็บขนจะต้องทำให้มีดัดไม่ให้เกิดการรั่วไหลตกหล่นหรือฟุ้งกระจาย	- โครงการมีส่วนในการควบคุมดูแลรถขนส่งกากของเสียที่ผ่านเข้าออกโครงการ	-	-
	- กำหนดให้โรงงานอุตสาหกรรมต้องจัดทำทะเบียนรายชื่อหน่วยงานที่ได้รับอนุญาตกำจัดของเสีย โดยจำแนกตามประเภทของเสียที่ได้รับอนุญาตกำจัด เพื่อใช้เป็นฐานข้อมูลในการคัดเลือกหน่วยงานเข้ามารับของเสียไปกำจัด	- โรงงานอุตสาหกรรมได้มีการจัดทำรายชื่อหน่วยงานที่รับกำจัดที่ได้รับอนุญาตกำจัดของเสีย	-	-
	- กำหนดให้โรงงานอุตสาหกรรมต่างๆ ต้องรวบรวมข้อมูลเกี่ยวกับ Waste Exchange ในส่วนที่เกี่ยวข้องกับโรงงาน เพื่อใช้เป็นข้อมูลในการวางแผนการใช้ประโยชน์จากของเสียให้มากที่สุด พร้อมทั้งรายงานข้อมูลให้โครงการทราบทุกปี	- โรงงานมีการรวบรวมข้อมูล Waste Exchange ในส่วนที่เกี่ยวข้องกับโรงงาน พร้อมทั้งรายงานข้อมูลให้โครงการทราบทุกปี	-	-
	- กำหนดให้โรงงานอุตสาหกรรมต้องจัดให้มีการสุ่มตรวจประเมิน (Audit) การจัดการของเสียภายในโรงงานอุตสาหกรรมฯ เป็นประจำทุกปี พร้อมทั้งรายงานผลการประเมินให้โครงการทราบทุกปี	- โครงการกำหนดให้มีการสุ่มตรวจประเมิน (Audit) การจัดการของเสียภายในโรงงานอุตสาหกรรมฯ เป็นประจำทุกปี พร้อมทั้งรายงานผลการประเมินให้โครงการทราบทุกปี	-	ภาคผนวก ข-18 เอกสารการตรวจประเมิน (Audit) การจัดการของเสีย



ตารางที่ 2.2-1 (ต่อ) สรุปผลการปฏิบัติตามมาตรการป้องกันและแก้ไขผลกระทบสิ่งแวดล้อม

ผลกระทบสิ่งแวดล้อม	มาตรการป้องกันและแก้ไขผลกระทบสิ่งแวดล้อม	รายละเอียดผลการปฏิบัติตามมาตรการป้องกันและประสิทธิภาพของการดำเนินการ	ข้อเสนอแนะ/ปัญหาอุปสรรค การแก้ไข	เอกสารอ้างอิง
3.5 การจัดการกากของเสีย (ต่อ)	- กำหนดให้โรงงานอุตสาหกรรมต้องจัดให้มีการตรวจประเมิน (Audit) หน่วยงานที่เข้ามารับของเสียไปกำจัดของโรงงานอุตสาหกรรม โดยจัดส่งตัวแทนคณะทำงาน เข้าตรวจสอบตั้งแต่ใบอนุญาต ขั้นตอนการขนส่ง และการกำจัดที่ปลายทาง ทำการตรวจประเมินก่อนการคัดเลือก 1 ครั้ง และทำการตรวจประเมินระหว่างที่ทำการขนย้ายจริง อย่างน้อยปีละ 1 ครั้ง	- โรงงานในโครงการจะมีการตรวจประเมินหน่วยงานที่เข้ามารับกากของเสียตามที่กำหนด	-	-
	กากตะกอนจากระบบผลิตน้ำประปาและระบบบำบัดน้ำเสียส่วนกลางทางชีวภาพของสวนอุตสาหกรรมฯ - กำหนดให้จัดส่งกากตะกอนจากระบบผลิตน้ำประปาและระบบบำบัดน้ำเสียส่วนกลางทางชีวภาพของสวนอุตสาหกรรมฯ ให้แก่หน่วยงานภายนอกที่ได้รับอนุญาตจากกรมโรงงานอุตสาหกรรม โดยดำเนินการให้เป็นไปตามประกาศกระทรวงอุตสาหกรรม เรื่อง การกำจัดสิ่งปฏิกูลหรือวัสดุที่ไม่ใช้แล้ว พ.ศ. 2548	- ปัจจุบันโครงการยังไม่มีกากตะกอนเกิดขึ้น หากมีกากตะกอนจากระบบบำบัดเสียและระบบผลิตน้ำประปาเกิดขึ้นจะมีการวิเคราะห์ความเป็นอันตรายและส่งไปกำจัดยังหน่วยงานที่ได้รับอนุญาตจากกรมโรงงานฯ และเหมาะสมกับลักษณะกากต่อไป	-	-



ตารางที่ 2.2-1 (ต่อ) สรุปผลการปฏิบัติตามมาตรการป้องกันและแก้ไขผลกระทบสิ่งแวดล้อม

ผลกระทบสิ่งแวดล้อม	มาตรการป้องกันและแก้ไขผลกระทบสิ่งแวดล้อม	รายละเอียดผลการปฏิบัติตามมาตรการป้องกันและประสิทธิภาพของการดำเนินการ	ข้อเสนอแนะ/ปัญหาอุปสรรค การแก้ไข	เอกสารอ้างอิง
4. ด้านคุณค่าคุณภาพชีวิต				
4.1 สภาพสังคม-เศรษฐกิจ	- กำหนดให้โครงการดำเนินการประชาสัมพันธ์เกี่ยวกับระบบการจัดการสิ่งแวดล้อม เช่น ระบบบำบัดน้ำเสีย ระบบการจัดการขยะมูลฝอย ระบบควบคุมการระบายมลพิษจากปล่องและการควบคุมกลิ่น เป็นต้น สู่กลุ่มชุมชนเป้าหมายโดยรอบพื้นที่โครงการผ่าน ผู้นำชุมชน หรือสื่อประชาสัมพันธ์อื่นๆ ที่สามารถสื่อสารได้อย่างรวดเร็ว และเข้าถึงชุมชนตามความเหมาะสม	- โครงการมีการประชาสัมพันธ์โครงการในรูปแบบ รายงานข้อมูลการดำเนินงานประจำปี โดยในรายงาน ฉบับดังกล่าวครอบคลุมในเรื่องของระบบการจัดการสิ่งแวดล้อม การดำเนินการที่ผ่านมา รายชื่อโรงงาน ข้อมูลแรงงานและประชากร พร้อมทั้งจัดทำเอกสารการประชาสัมพันธ์เกี่ยวกับระบบการจัดการสิ่งแวดล้อม โดยในปี พ.ศ. 2565 ได้นำเสนอข้อมูลดังกล่าวให้กับ อบต. หัวหว้าในรูปแบบรายงานข้อมูลการดำเนินงานประจำปี 2565 สำหรับปี 2566 โครงการจะมีการนำเสนอข้อมูลดังกล่าวต่อหน่วยงานท้องถิ่นในช่วงครึ่งปีหลัง และจะรายงานฯ ในฉบับถัดไป	-	ภาคผนวก ข-22 เอกสารการประชาสัมพันธ์เกี่ยวกับระบบการจัดการสิ่งแวดล้อม และ ภาคผนวก ข-23 ข้อมูลแรงงานในโรงงานอุตสาหกรรม
	- โครงการต้องมีการประชาสัมพันธ์เผยแพร่ข้อมูลเกี่ยวกับการดำเนินการโครงการที่ผ่านมา เช่น การจัดให้มีการเข้าเยี่ยมชมโรงงานตามความเหมาะสม เป็นต้น	- โครงการต้องมีการประชาสัมพันธ์เผยแพร่ข้อมูลเกี่ยวกับการดำเนินการโครงการที่ผ่านมา ในรูปแบบรายงานข้อมูลการดำเนินงานประจำปี โดยในปี พ.ศ. 2565 ได้นำเสนอข้อมูลดังกล่าวให้กับ อบต.หัวหว้า ในรูปแบบรายงานข้อมูลการดำเนินงานประจำปี 2565 สำหรับปี 2565 โครงการจะมีการนำเสนอข้อมูลดังกล่าวต่อหน่วยงานท้องถิ่นในช่วงครึ่งปีหลัง และจะรายงานฯ ในฉบับถัดไป		ภาคผนวก ข-24 สำเนาหนังสือลงรับรายงานฯ ขององค์การบริหารส่วนตำบลหัวหว้า



ตารางที่ 2.2-1 (ต่อ) สรุปผลการปฏิบัติตามมาตรการป้องกันและแก้ไขผลกระทบสิ่งแวดล้อม

ผลกระทบสิ่งแวดล้อม	มาตรการป้องกันและแก้ไขผลกระทบสิ่งแวดล้อม	รายละเอียดผลการปฏิบัติตามมาตรการป้องกันและประสิทธิภาพของการดำเนินการ	ข้อเสนอแนะ/ปัญหาอุปสรรค การแก้ไข	เอกสารอ้างอิง
4.1 สภาพสังคม-เศรษฐกิจ (ต่อ)	- ประสานงานกับผู้นำชุมชนหรือหน่วยงานที่เกี่ยวข้องเพื่อชี้แจงการดำเนินโครงการและการบริหารจัดการด้านสิ่งแวดล้อม	- โครงการมีการนำเสนอการดำเนินโครงการและการบริหารจัดการด้านสิ่งแวดล้อมให้กับ อบต.หัวหว้าในรูปแบบรายงานข้อมูลการดำเนินงาน โดยในปี พ.ศ. 2565 ได้นำเสนอข้อมูลดังกล่าวให้กับ อบต.หัวหว้า ในรูปแบบรายงานข้อมูลการดำเนินงานประจำปี 2565 สำหรับปี 2566 โครงการจะมีการนำเสนอข้อมูลดังกล่าวต่อหน่วยงานท้องถิ่นในช่วงครึ่งปีหลัง และจะรายงานฯ ในฉบับถัดไป	-	ภาคผนวก ข-24 สำเนาหนังสือลงรับรายงานฯ ขององค์การบริหารส่วนตำบลหัวหว้า
	- ส่งเสริมและสนับสนุนให้โรงงานต่างๆ ในโครงการรับคนงานท้องถิ่นเข้าทำงานเป็นอันดับแรกเพื่อให้ประชาชนในท้องถิ่นมีงานทำและมีรายได้ที่แน่นอน	- นอกจากความรู้ ความสามารถ และประสบการณ์ การมีถิ่นอาศัยรอบโครงการเป็นข้อพิจารณาที่สำคัญข้อหนึ่งในการรับเข้าทำงานของโรงงานภายในพื้นที่โครงการ	-	ภาคผนวก ข-25 เอกสารประชาสัมพันธ์การรับคนงานท้องถิ่น
	- จัดให้โครงการช่วยเหลือสังคม โดยเฉพาะชุมชน วัด และสถาบันการศึกษาที่ตั้งอยู่ใกล้เคียงโดยรอบโครงการ เช่น ด้านสาธารณสุขหรือกิจกรรมเกี่ยวกับการส่งเสริมสุขภาพ เป็นต้น	- ทางโครงการมีการสนับสนุนกิจกรรมต่างๆ ของชุมชนอยู่เสมอ ใน ปี พ.ศ.2565 ได้มีการสนับสนุนงบประมาณให้แก่สภาชาดจังหวัดปราจีนบุรี ร่วมสนับสนุนบุญประเพณีของชุมชนท้องถิ่น สนับสนุนสวัสดิการแก่ชมรมฝ่ายรักษาความสงบอำเภอศรีมหาโพธิ และ สนับสนุนงานฉลอง 144 ปี เป็นต้นสำหรับระหว่างเดือนมกราคม-มิถุนายน พ.ศ. 2566 โครงการได้มีแผนกิจกรรมมวลชนสัมพันธ์ไว้เรียบร้อยแล้ว และจะนำเสนอในรายงานฉบับถัดไป	-	ภาคผนวก ข-26 แผนกิจกรรมมวลชนสัมพันธ์ปี พ.ศ. 2566 และกิจกรรมมวลชนสัมพันธ์
	- โครงการต้องดำเนินการจัดตั้งศูนย์รับเรื่องราวร้องทุกข์จากชุมชนโดยรอบ โดยอยู่บริเวณด้านหน้าพื้นที่โครงการหรือที่สำนักงานสวนอุตสาหกรรมฯ พร้อมมีป้ายและหมายเลขโทรศัพท์ติดไว้ให้สามารถมองเห็นได้อย่างชัดเจน และจัดให้มีเจ้าหน้าที่อยู่	- โครงการมีจุดรับเรื่องราวร้องเรียนมีเจ้าหน้าที่ประจำอยู่ 24 ชั่วโมง และมีข้อมูลที่สามารถติดต่อกลับได้	-	ภาพที่ 2.2-13 จุดรับเรื่องราวร้องเรียน



ตารางที่ 2.2-1 (ต่อ) สรุปผลการปฏิบัติตามมาตรการป้องกันและแก้ไขผลกระทบสิ่งแวดล้อม

ผลกระทบสิ่งแวดล้อม	มาตรการป้องกันและแก้ไขผลกระทบสิ่งแวดล้อม	รายละเอียดผลการปฏิบัติตามมาตรการป้องกันและประสิทธิภาพของการดำเนินการ	ข้อเสนอแนะ/ปัญหาอุปสรรค การแก้ไข	เอกสารอ้างอิง
	ประจำ 24 ชั่วโมง เพื่อรับฟังข้อร้องเรียนจากชุมชนและประสานงานแก้ไขตามสถานการณ์ต่อไป			
4.1 สภาพสังคม-เศรษฐกิจ (ต่อ)	- รณรงค์/ขอความร่วมมือให้โรงงานอุตสาหกรรมต่างๆ ส่งเสริมพนักงานย้ายทะเบียนราษฎร์เข้ามาในจังหวัดปราจีนบุรี และขอความร่วมมือให้โรงงานต่างๆ จัดทะเบียนบริษัทในจังหวัดปราจีนบุรี	- โครงการมีการรณรงค์อย่างต่อเนื่อง	-	-
	- ศูนย์รับเรื่องร้องทุกข์จะต้องดำเนินการแก้ไขปัญหาเรื่องร้องทุกข์จากชุมชนและจะต้องรวบรวมข้อมูลร้องทุกข์พร้อมผลการดำเนินการแก้ไขปัญหาไว้ทุกครั้ง ตามขั้นตอนการรับและการตอบกลับข้อร้องเรียน	- โครงการมีจุดรับเรื่องร้องเรียนมีเจ้าหน้าที่ประจำอยู่ 24 ชั่วโมง และมีข้อมูลที่สามารถติดต่อกลับได้ กรณีมีเรื่องร้องเรียนจะแก้ไขข้อร้องเรียนทันทีที่ได้รับทราบและจะรวบรวมผลการแก้ไขไว้ทุกครั้งตามขั้นตอนการรับและการตอบกลับข้อร้องเรียน ซึ่งปัจจุบันยังไม่มีข้อร้องเรียน** หนังสือหรือสรุปข้อร้องเรียน การแก้ไข ตรวจสอบ** ร้องเรียนเสาไฟฟ้า	-	ภาคผนวก ข-27 ขั้นตอนการรับและการตอบกลับข้อร้องเรียน
	- โครงการต้องแจ้งรายชื่อโรงงานอุตสาหกรรมที่เข้ามาตั้งภายในพื้นที่ให้หน่วยงานท้องถิ่นทราบทุกปี เพื่อติดประกาศแจ้งให้ชุมชนทราบ	- โครงการมีการแจ้งรายชื่อโรงงานอุตสาหกรรมที่เข้ามาตั้งภายในพื้นที่ ซึ่งได้นำส่งให้ อบต.หัวหว้า ในรูปแบบรายงานข้อมูลการดำเนินการเป็นประจำทุกปี	-	-
	- โครงการต้องให้ความร่วมมือหน่วยงานภาครัฐในการตรวจสอบสารเสพติดของพนักงาน พร้อมทั้งรณรงค์ให้โรงงานต่างๆ เข้าร่วมโรงงานสีขาวหรือโครงการอื่นๆ ที่หน่วยงานภาครัฐกำหนด	- โครงการจะสนับสนุนให้โรงงานต่างๆ เข้าร่วมโครงการโรงงานสีขาว	-	-



ตารางที่ 2.2-1 (ต่อ) สรุปผลการปฏิบัติตามมาตรการป้องกันและแก้ไขผลกระทบสิ่งแวดล้อม

ผลกระทบสิ่งแวดล้อม	มาตรการป้องกันและแก้ไขผลกระทบสิ่งแวดล้อม	รายละเอียดผลการปฏิบัติตามมาตรการป้องกันและประสิทธิภาพของการดำเนินการ	ข้อเสนอแนะ/ปัญหาอุปสรรค การแก้ไข	เอกสารอ้างอิง
	- กำหนดให้โรงงานเก็บรวบรวมข้อมูลแรงงานที่มีการโยกย้ายถิ่นฐานมาจากพื้นที่ใด พร้อมสรุปจำนวนแรงงานให้กับสวนอุตสาหกรรมฯ เก็บรวบรวมข้อมูลไว้เพื่อนำส่งให้หน่วยงานที่เกี่ยวข้องสามารถวางแผนด้านประชากรที่เข้ามาอยู่ในพื้นที่ได้ทันสถานการณ์	- โครงการเก็บรวบรวมข้อมูลแรงงานจากโรงงานในสวนอุตสาหกรรมฯ และสรุปจำนวนแรงงานให้กับสวนอุตสาหกรรมฯ รับทราบปีละ 1 ครั้ง ทั้งนี้ พบว่า มีโรงงานที่เลือกรับแรงงานส่วนใหญ่ที่เป็นคนภายในพื้นที่	-	ภาคผนวก ข-23 ข้อมูลแรงงานในโรงงานอุตสาหกรรม
4.1 สภาพสังคม-เศรษฐกิจ (ต่อ)	- หากพบว่าการขยายตัวด้านที่อยู่อาศัยในพื้นที่ใกล้เคียงกับโครงการควรประสานงานแจ้งให้หน่วยงานท้องถิ่นได้รับทราบ เพื่อให้หน่วยงานท้องถิ่นดำเนินการเก็บรวบรวมข้อมูลจำนวนประชากรดังกล่าวไว้	- โครงการได้เข้าพบและแจ้งให้หน่วยงานท้องถิ่น เรื่อง ขยายตัวด้านที่อยู่อาศัยในพื้นที่ใกล้เคียงกับโครงการ เพื่อให้หน่วยงานท้องถิ่นดำเนินการเก็บรวบรวมข้อมูลจำนวนประชากร	-	
	- โครงการควรมีนโยบายให้โรงงานอุตสาหกรรม จัดรถรับส่งพนักงานในพื้นที่ต่างๆ เพื่อป้องกันการกระจุกตัวของแรงงานแฝงในพื้นที่โดยรอบ	- โครงการสนับสนุนให้โรงงานมีรถรับส่งพนักงาน โดยปัจจุบันมีโรงงานหลายโรงงานที่มีบริการดังกล่าว	-	ภาคผนวก ข-28 นโยบายให้โรงงานอุตสาหกรรม จัดรถรับส่งพนักงาน



ตารางที่ 2.2-1 (ต่อ) สรุปผลการปฏิบัติตามมาตรการป้องกันและแก้ไขผลกระทบสิ่งแวดล้อม

ผลกระทบสิ่งแวดล้อม	มาตรการป้องกันและแก้ไขผลกระทบสิ่งแวดล้อม	รายละเอียดผลการปฏิบัติตามมาตรการป้องกันและประสิทธิภาพของการดำเนินการ	ข้อเสนอแนะ/ปัญหาอุปสรรค การแก้ไข	เอกสารอ้างอิง
4.1 สภาพสังคม-เศรษฐกิจ (ต่อ)	<p>- จัดตั้งคณะกรรมการติดตามตรวจสอบผลกระทบสิ่งแวดล้อม (EIA Monitoring Committee) โดยมีรายละเอียดดังนี้</p> <p>1) โครงสร้างคณะกรรมการติดตามตรวจสอบผลกระทบสิ่งแวดล้อม (EIA Monitoring Committee)</p> <p>(1) คณะกรรมการติดตามตรวจสอบผลกระทบสิ่งแวดล้อม (EIA Monitoring Committee) ประกอบด้วยตัวแทนจาก 3 ฝ่าย ได้แก่ กรรมการ ผู้แทนภาคประชาชน กรรมการผู้แทนภาคราชการ/นักวิชาการในท้องถิ่น และผู้แทนจากโครงการ โดยกำหนดสัดส่วนตัวแทนจากภาคประชาชนมากกว่ากึ่งหนึ่งของจำนวนคณะกรรมการฯ ทั้งหมด รายละเอียดดังนี้</p> <p>ก) กรรมการผู้แทนภาคประชาชน จำนวนไม่น้อยกว่า 20 ท่าน มาจากการสรรหาหรือการนำเสนอชื่อหรือวิธีการอื่นใดจากประชาคมหมู่บ้านรอบที่ตั้ง โครงการในพื้นที่รัศมี 5 กิโลเมตร ทั้งนี้อาจมีการเพิ่มหรือลดได้ในภายหลัง แต่ต้องได้รับความเห็นชอบจากคณะกรรมการ</p> <p>ข) กรรมการผู้แทนภาคราชการ/นักวิชาการในท้องถิ่น มาจากหน่วยงานที่เกี่ยวข้องจำนวน 10 ท่าน ได้แก่</p>	<p>- ทางโครงการทำหนังสือขออนุมัติจัดตั้งคณะกรรมการชุดปฏิบัติการแทนคณะกรรมการมวลชนสัมพันธ์ และคณะกรรมการติดตามคุณภาพสิ่งแวดล้อม เพื่อดำเนินการให้ความช่วยเหลือแก่ชุมชน พัฒนาคุณภาพชีวิต สนับสนุนการศึกษา การศึกษา และอื่นๆ ให้แก่ชุมชนในรัศมี 5 กิโลเมตรของโครงการ รวมไปถึงคณะกรรมการติดตามผลกระทบสิ่งแวดล้อมที่จะดำเนินงานเกี่ยวกับการให้ข้อมูลการสร้างความรู้ความเข้าใจอันดี ในเรื่องการดำเนินงานของโครงการและการจัดการคุณภาพสิ่งแวดล้อมให้ชุมชนและหน่วยงานที่เกี่ยวข้องทราบ เพื่อแสดงความโปร่งใสในการบริหารจัดการด้านสิ่งแวดล้อม ซึ่งปัจจุบันอยู่ระหว่างการศึกษาและวางแผนดำเนินการจัดตั้งคณะกรรมการชุดดังกล่าว เพื่อปฏิบัติงานแทนชั่วคราว จนกว่าจะดำเนินการจัดตั้งคณะกรรมการมวลชนสัมพันธ์และคณะกรรมการติดตามตรวจสอบคุณภาพสิ่งแวดล้อมแล้วเสร็จ</p>	-	ภาคผนวก ข-29 หนังสือขออนุมัติจัดตั้ง คณะกรรมการชุด ปฏิบัติการแทน คณะกรรมการมวลชน สัมพันธ์ และ คณะกรรมการติดตาม คุณภาพสิ่งแวดล้อม



ตารางที่ 2.2-1 (ต่อ) สรุปผลการปฏิบัติตามมาตรการป้องกันและแก้ไขผลกระทบสิ่งแวดล้อม

ผลกระทบสิ่งแวดล้อม	มาตรการป้องกันและแก้ไขผลกระทบสิ่งแวดล้อม	รายละเอียดผลการปฏิบัติตามมาตรการป้องกัน และประสิทธิภาพของการดำเนินการ	ข้อเสนอแนะ/ปัญหา อุปสรรค การแก้ไข	เอกสารอ้างอิง
4.1 สภาพสังคม-เศรษฐกิจ (ต่อ)	<p>กรรมการผู้แทนภาคราชการ</p> <ul style="list-style-type: none">- นักวิชาการในท้องถิ่น มาจากการคัดเลือกจาก ตัวแทนครู หรืออาจารย์ ในสถาบันการศึกษาใน ท้องถิ่น หรือมาจากการคัดเลือกจากผู้ทรงคุณวุฒิ ด้านการจัดการทรัพยากรธรรมชาติและสิ่งแวดล้อม หรือด้านที่เกี่ยวข้องกับในท้องถิ่นค) กรรมการผู้แทนจากโครงการมาจากผู้แทน ทั้งนี้ คณะ กรรมการฯ จากตัวแทนจาก 3 ฝ่าย จะดำเนินการ ประชุมเพื่อคัดเลือกประธาน 1 ตำแหน่ง จากนั้นให้ ประกาศแต่งตั้งคณะกรรมการโดยความเห็นชอบของที่ ประชุม <p>(2) วิธีการสรรหาคณะกรรมการติดตามตรวจสอบผลกระทบ สิ่งแวดล้อม (EIA Monitoring Committee) ดังนี้</p> <ul style="list-style-type: none">ก) กรรมการผู้แทนภาคประชาชนให้มาจากการสรรหา หรือการเสนอชื่อ หรือวิธีการอื่นใดจากประชาคม หมู่บ้าน คณะกรรมการหมู่บ้านหรือ คณะกรรมการ บุคคลที่เป็นตัวแทนในการดำเนินกิจกรรมต่างๆ ของ แต่ละหมู่บ้านเพื่อเป็นคณะกรรมการผู้แทนภาค ประชาชน			



ตารางที่ 2.2-1 (ต่อ) สรุปผลการปฏิบัติตามมาตรการป้องกันและแก้ไขผลกระทบสิ่งแวดล้อม

ผลกระทบสิ่งแวดล้อม	มาตรการป้องกันและแก้ไขผลกระทบสิ่งแวดล้อม	รายละเอียดผลการปฏิบัติตามมาตรการป้องกัน และประสิทธิภาพของการดำเนินการ	ข้อเสนอแนะ/ปัญหา อุปสรรค การแก้ไข	เอกสารอ้างอิง
4.1 สภาพสังคม-เศรษฐกิจ (ต่อ)	<p>ข) กรรมการผู้แทนภาคประชาการให้มาจากหน่วยงาน ราชการที่เกี่ยวข้องกับการดำเนินงานของโครงการโดย การแต่งตั้งของนายอำเภอศรีมหาโพธิ์ เช่น อุตสาหกรรมจังหวัดหรือผู้แทนทรัพยากรธรรมชาติ และสิ่งแวดล้อมจังหวัด หรือผู้แทนสาธารณสุขจังหวัด หรือผู้แทนองค์การบริหารส่วนท้องถิ่น</p> <p>ค) กรรมการผู้แทนโครงการให้มาจากผู้จัดการสวน อุตสาหกรรมโรจนะ ปราจีนบุรี และหน่วยงานที่ เกี่ยวข้องซึ่งได้จากการแต่งตั้ง</p> <p>2) อำนาจหน้าที่ ของคณะกรรมการติดตามตรวจสอบ ผลกระทบสิ่งแวดล้อม (EIA Monitoring Committee)</p> <p>(1) สำรวจความต้องการของประชาชน สร้างเสริมความเข้าใจ อันดีระหว่างโครงการกับชุมชน และประสานความร่วมมือ กับหน่วยงานอื่นหรือผู้เกี่ยวข้อง</p> <p>(2) รับรู้กระบวนการตรวจวัดคุณภาพสิ่งแวดล้อมและผลการ ตรวจวัดตามมาตรการติดตามตรวจสอบผลกระทบ สิ่งแวดล้อมของโครงการ และเผยแพร่/ประชาสัมพันธ์ให้ ชุมชนและหน่วยงานที่เกี่ยวข้องทราบ เพื่อแสดงความ โปร่งใสในการบริหารจัดการด้านสิ่งแวดล้อม</p> <p>(3) ให้ข้อมูล คำแนะนำ และข้อเสนอแนะ เพื่อให้การ ดำเนินงานของโครงการ มีความรอบคอบมากที่สุด และ ร่วมปรึกษาหารือ กำหนดแนวทางการป้องกันแก้ไขปัญหา ร่วมกัน</p>			



ตารางที่ 2.2-1 (ต่อ) สรุปผลการปฏิบัติตามมาตรการป้องกันและแก้ไขผลกระทบสิ่งแวดล้อม

ผลกระทบสิ่งแวดล้อม	มาตรการป้องกันและแก้ไขผลกระทบสิ่งแวดล้อม	รายละเอียดผลการปฏิบัติตามมาตรการป้องกัน และประสิทธิภาพของการดำเนินการ	ข้อเสนอแนะ/ปัญหา อุปสรรค การแก้ไข	เอกสารอ้างอิง
4.1 สภาพสังคม-เศรษฐกิจ (ต่อ)	<p>(4) เป็นตัวแทนของชุมชนในการตรวจเยี่ยมโครงการ และติดตามตรวจสอบการดำเนินงานของโครงการให้สอดคล้องกับระเบียบ มาตรฐานกฎหมายที่เกี่ยวข้อง</p> <p>(5) เป็นศูนย์กลางเพื่อประสานความร่วมมือในการดำเนินงานใดๆ เพื่อก่อให้เกิดความสัมพันธ์ที่ดีระหว่างโครงการกับชุมชน</p> <p>(6) เป็นเวทีในการแลกเปลี่ยนความคิดเห็น เพื่อความสมานฉันท์โดยคำนึงถึงประโยชน์ที่แท้จริงของชุมชน</p> <p>(7) รับเรื่องร้องเรียนเกี่ยวกับปัญหาและผลกระทบที่ได้รับจากการดำเนินโครงการรวมทั้งตรวจสอบข้อเท็จจริง และสรุปแนวทางการป้องกันและแก้ไข</p> <p>(8) ร่วมเจรจาไกล่เกลี่ยและหาข้อยุติกรณีข้อพิพาทปัญหาสิ่งแวดล้อมระหว่างโครงการกับชุมชน</p> <p>(9) ร่วมพิจารณาค่าชดเชยกรณีเกิดผลกระทบสิ่งแวดล้อมระหว่างชุมชนกับโครงการและพิสูจน์ได้ว่าเกิดจากโครงการ รวมทั้งติดตามดูแลการจ่ายค่าชดเชยจนแล้วเสร็จ</p> <p>(10) จัดให้มีโครงการหรือกิจกรรมให้ความรู้ด้านสิ่งแวดล้อมแก่ชุมชน</p>			



ตารางที่ 2.2-1 (ต่อ) สรุปผลการปฏิบัติตามมาตรการป้องกันและแก้ไขผลกระทบสิ่งแวดล้อม

ผลกระทบสิ่งแวดล้อม	มาตรการป้องกันและแก้ไขผลกระทบสิ่งแวดล้อม	รายละเอียดผลการปฏิบัติตามมาตรการป้องกัน และประสิทธิภาพของการดำเนินการ	ข้อเสนอแนะ/ปัญหา อุปสรรค การแก้ไข	เอกสารอ้างอิง
4.1 สภาพสังคม-เศรษฐกิจ (ต่อ)	<p>3) ระยะเวลาในการดำรงตำแหน่งของคณะกรรมการติดตามตรวจสอบผลกระทบสิ่งแวดล้อม (EIA Monitoring Committee)</p> <p>การกำหนดระยะเวลาในการดำรงตำแหน่งของคณะกรรมการฯ อาจกำหนดได้ตามความเหมาะสม หรือออกเป็นระเบียบของคณะกรรมการฯ โดยในเบื้องต้นอาจจะระบุข้อกำหนดไว้ดังนี้</p> <p>(1) กรรมการมีวาระในดำรงตำแหน่งคราวละ 4 ปี นับตั้งแต่วันที่ได้รับการประกาศแต่งตั้งและสามารถดำรงตำแหน่งได้ไม่เกิน 2 วาระติดต่อกัน</p> <p>(2) เมื่อครบกำหนดวาระตามวาระหนึ่ง หากยังมิได้มีการสรรหาหรือแต่งตั้งกรรมการขึ้นมาใหม่ ให้กรรมการซึ่งพ้นตำแหน่งตามวาระนั้นอยู่ในตำแหน่งเพื่อปฏิบัติหน้าที่ต่อไป จนกว่ากรรมการซึ่งได้รับการสรรหาหรือแต่งตั้งใหม่เข้ารับหน้าที่แต่ต้องไม่เกินเก้าสิบวันนับตั้งแต่วันที่กรรมการพ้นจากตำแหน่งตามวาระนั้น</p> <p>ก) กรณีที่กรรมการพ้นจากตำแหน่งก่อนครบวาระให้ดำเนินการสรรหาหรือแต่งตั้งกรรมการประเภทเดียวกันแทนภายในสี่สิบห้าวัน นับตั้งแต่วันที่กรรมการว่างลงและให้ผู้ได้รับการสรรหาหรือได้รับการแต่งตั้งให้ดำรงตำแหน่งแทนอยู่ในตำแหน่งเท่ากับวาระที่เหลืออยู่ของกรรมการซึ่งตนแทน</p>			



ตารางที่ 2.2-1 (ต่อ) สรุปผลการปฏิบัติตามมาตรการป้องกันและแก้ไขผลกระทบสิ่งแวดล้อม

ผลกระทบสิ่งแวดล้อม	มาตรการป้องกันและแก้ไขผลกระทบสิ่งแวดล้อม	รายละเอียดผลการปฏิบัติตามมาตรการป้องกัน และประสิทธิภาพของการดำเนินการ	ข้อเสนอแนะ/ปัญหา อุปสรรค การแก้ไข	เอกสารอ้างอิง
4.1 สภาพสังคม-เศรษฐกิจ (ต่อ)	<p>ก) กรณีวาระของกรรมการที่พ้นจากตำแหน่งก่อนครบวาระเหลืออยู่น้อยกว่าเก้าสิบวันจะไม่ดำเนินการสรรหาหรือแต่งตั้งกรรมการแทนตำแหน่งที่ว่างลงก็ได้และให้คณะกรรมการประกอบด้วยกรรมการเท่าที่เหลืออยู่</p> <p>ข) นอกจากการพ้นตำแหน่งตามวาระกรรมการพ้นจากตำแหน่งเมื่อ</p> <p> ก) ตาย</p> <p> ข) ลาออก</p> <p>เป็นบุคคลวิกลจริตหรือจิตฟั่นเฟือน</p> <p>ค) คณะกรรมการมีมติสองในสาม ให้ถอดถอนออกจากตำแหน่งเพราะมีความประพฤติเสื่อมเสีย บกพร่อง หรือไม่สุจริตต่อหน้าที่ หรือหย่อนความสามารถ</p> <p>ง) เป็นบุคคลล้มละลาย</p> <p>จ) เป็นบุคคลไร้ความสามารถหรือเสมือนไร้ความสามารถ</p> <p>ฉ) เคยได้รับโทษจำคุกโดยคำพิพากษาถึงที่สุดให้จำคุก เว้นแต่เป็นโทษสำหรับความผิดที่ได้กระทำโดยประมาท ความผิดฐานหมิ่นประมาทหรือความผิดลหุโทษ</p>			



ตารางที่ 2.2-1 (ต่อ) สรุปผลการปฏิบัติตามมาตรการป้องกันและแก้ไขผลกระทบสิ่งแวดล้อม

ผลกระทบสิ่งแวดล้อม	มาตรการป้องกันและแก้ไขผลกระทบสิ่งแวดล้อม	รายละเอียดผลการปฏิบัติตามมาตรการป้องกันและประสิทธิภาพของการดำเนินการ	ข้อเสนอแนะ/ปัญหาอุปสรรค การแก้ไข	เอกสารอ้างอิง
4.1 สภาพสังคม-เศรษฐกิจ (ต่อ)	ข) วาระในการประชุมของคณะกรรมการติดตามตรวจสอบผลกระทบสิ่งแวดล้อม (EIA Monitoring Committee) ให้เป็นไปตามดุลยพินิจ ของคณะกรรมการ (3) ความถี่ในการประชุมของคณะกรรมการติดตามตรวจสอบผลกระทบสิ่งแวดล้อม (EIA Monitoring Committee) ต้องมีกรรมการฯ มาประชุมไม่น้อยกว่ากึ่งหนึ่งของจำนวนกรรมการฯ ทั้งหมดจึงจะเป็นองค์ประชุม โดยประชุมอย่างน้อยทุก 3 เดือน หรือตามมติที่ประชุม แต่หากพบว่า (4) มีความจำเป็นเร่งด่วนสามารถประชุมก่อนกำหนดเวลาปกติได้ โดยให้อยู่ในดุลยพินิจของคณะกรรมการฯ บประมาณที่ใช้ในการดำเนินงานของคณะกรรมการติดตามตรวจสอบผลกระทบสิ่งแวดล้อม (EIA Monitoring Committee) มาจากงบการดำเนินงานด้านการบริหารงานของบริษัท สวนอุตสาหกรรมโรจนะ ปราจีนบุรี จำกัด			
	- โครงการต้องเปิดโอกาสให้ประชาชนในชุมชนโดยรอบพื้นที่โครงการหน่วยราชการที่เกี่ยวข้อง หรือผู้สนใจทั่วไปเข้าเยี่ยมชมโครงการหากมีการร้องขอเข้ามายังโครงการ	- โครงการเปิดโอกาสให้ประชาชนในชุมชนโดยรอบพื้นที่โครงการหน่วยราชการที่เกี่ยวข้อง หรือผู้สนใจทั่วไปเข้าเยี่ยมชมโครงการหากมีการร้องขอเข้ามายังโครงการ โดยล่าสุดได้มีนักศึกษาเข้ามาศึกษาดูงานที่โรงบำบัดน้ำเสีย เมื่อวันที่ 22 พฤศจิกายน พ.ศ. 2564 ในช่วงเดือนมกราคม-มิถุนายน ปี พ.ศ. 2566 ยังไม่มีผู้ร้องขอเข้าเยี่ยมชมโครงการได้อย่างไร	-	ภาคผนวก ข-40 เอกสารการเข้าเยี่ยมชมโครงการ



ตารางที่ 2.2-1 (ต่อ) สรุปผลการปฏิบัติตามมาตรการป้องกันและแก้ไขผลกระทบสิ่งแวดล้อม

ผลกระทบสิ่งแวดล้อม	มาตรการป้องกันและแก้ไขผลกระทบสิ่งแวดล้อม	รายละเอียดผลการปฏิบัติตามมาตรการป้องกันและประสิทธิภาพของการดำเนินการ	ข้อเสนอแนะ/ปัญหาอุปสรรค การแก้ไข	เอกสารอ้างอิง
4.1 สภาพสังคม-เศรษฐกิจ (ต่อ)	- โครงการจะรวบรวมและจัดส่งข้อมูลแรงงานและประชากรในพื้นที่โครงการให้หน่วยงานท้องถิ่น	- โครงการมีการรวบรวมและจัดส่งข้อมูลแรงงานและประชากรในพื้นที่โครงการเป็นประจำทุกปี	-	ภาคผนวก ข-23 จำนวนแรงงานในโครงการ
	- จัดให้มีหน่วยงานประชาสัมพันธ์รายละเอียดโครงการเพื่อให้ข้อมูลข่าวสารและรับเรื่องร้องเรียนจากชุมชน โดยระบุผู้รับผิดชอบในการดำเนินงาน ช่องทางการติดต่อสื่อสารรับเรื่องร้องเรียน พร้อมทั้งจัดส่งทีมงานไปตรวจสอบข้อร้องเรียนและแจ้งผลการดำเนินการแก้ไขปัญหาข้อร้องเรียนที่เกิดขึ้นจากการดำเนินงานของโครงการให้ชุมชนรับทราบ	- โครงการมีบุคลากรที่ทำหน้าที่ในการตรวจสอบข้อร้องเรียนปัญหา ความต้องการของประชาชน โดยทำในรูปแบบการลงพื้นที่เพื่อสอบถามรวมถึงการมีปฏิสัมพันธ์กับชุมชน เพื่อนำข้อมูลที่ได้มาพัฒนาการจัดการสิ่งแวดล้อม	-	ภาพที่ 2.2-13 จุดรับเรื่องร้องเรียน
	- กำหนดให้โครงการจัดทำแผนงานด้านกิจกรรมชุมชนสัมพันธ์ โดยในแผนงานกำหนดให้มีการระบุนายละเอียดระดับกิจกรรมหรือโครงการให้ชัดเจน ขั้นตอน ผู้รับผิดชอบ ช่วงระยะดำเนินการ ความถี่ และการประเมินผลการดำเนินงาน โดยกิจกรรมที่ต้องครอบคลุมชุมชนในพื้นที่ศึกษา เช่น กิจกรรมสุขภาพชุมชนออกหน่วยแพทย์เคลื่อนที่ให้บริการด้านสุขภาพ กิจกรรมสนับสนุนงานงบประมาณ/ทุนการศึกษาแก่โรงเรียนในพื้นที่ กิจกรรมให้ความรู้แก่นักเรียนด้านการจัดการสิ่งแวดล้อมหรือการติดตามผลจากการดำเนินการของโครงการ กิจกรรมสนับสนุนงบประมาณ/การทำนุบำรุงพุทธศาสนา เป็นต้น	- ทางโครงการมีการสนับสนุนกิจกรรมต่างๆ ของชุมชน อยู่เสมอ ในปี พ.ศ. 2565 ได้มีการสนับสนุนงบประมาณให้แก่สภาชาดจังหวัดปราจีนบุรี ร่วมสนับสนุนบุญประเพณีของชุมชนท้องถิ่น และสนับสนุนสวัสดิการเกษมรมฝ่ายรักษาความสงบอำเภอศรีมหาโพธิ์ และสนับสนุนงานฉลอง 144 ปี เป็นต้น สำหรับระหว่างเดือนมกราคม-มิถุนายน พ.ศ. 2566 โครงการได้มีแผนกิจกรรมมวลชนสัมพันธ์เรียบร้อยแล้ว และจะนำเสนอไว้ในรายงานฉบับถัดไป	-	ภาคผนวก ข-26 แผนกิจกรรมมวลชนสัมพันธ์ ปี พ.ศ. 2566 และ กิจกรรมมวลชนสัมพันธ์
	- กำหนดให้มีการประเมินผลการดำเนินงานของกิจกรรมทุกปี และให้มีการปรับปรุงกิจกรรมให้สอดคล้องความต้องการของชุมชนอย่างต่อเนื่อง	- โครงการมีการประเมินการดำเนินการตามแผนด้านกิจกรรมชุมชนสัมพันธ์โดยปัจจุบันสามารถบรรลุเป้าหมายที่ตั้งไว้	-	-



ตารางที่ 2.2-1 (ต่อ) สรุปผลการปฏิบัติตามมาตรการป้องกันและแก้ไขผลกระทบสิ่งแวดล้อม

ผลกระทบสิ่งแวดล้อม	มาตรการป้องกันและแก้ไขผลกระทบสิ่งแวดล้อม	รายละเอียดผลการปฏิบัติตามมาตรการป้องกันและประสิทธิภาพของการดำเนินการ	ข้อเสนอแนะ/ปัญหาอุปสรรค การแก้ไข	เอกสารอ้างอิง
4.1 สภาพสังคม-เศรษฐกิจ (ต่อ)	- จัดทำฐานข้อมูลสภาพเศรษฐกิจ สังคม ประชากร ทรัพยากร ธรรมชาติและสิ่งแวดล้อม ตลอดจนสุขภาพ การรวบรวมประเด็น การร้องเรียนและการแก้ไขปัญหา โดยให้มีการทบทวนเพิ่มเติมเป็นประจำทุก 2 ปี พร้อมทั้งให้มีการพัฒนาฐานข้อมูลในส่วนของ ข้อมูลสภาพแวดล้อมปัจจุบันของโครงการที่กำหนดไว้ในรายงานฯ บทที่ 3 สภาพแวดล้อมปัจจุบันเป็นรูปแบบระบบสารสนเทศทางภูมิศาสตร์ (GIS)	- โครงการอยู่ระหว่างดำเนินการรวบรวมข้อมูลเพื่อจัดทำ ฐานข้อมูลดังกล่าว โดยมีแผนจัดทำฐานข้อมูลสภาพ เศรษฐกิจ สังคม ประชากร ทรัพยากร ธรรมชาติและ สิ่งแวดล้อม ในช่วงเดือนมกราคม-มิถุนายน ปี พ.ศ. 2566 โดยจะนำเสนอไว้ใน รายงานฉบับที่ 2/2566	-	-
	- กำหนดให้มีการจัดอบรมคณะกรรมการติดตามตรวจสอบ ผลกระทบสิ่งแวดล้อม (EIA Monitoring Committee) เพื่อให้ ได้รับความเข้าใจในการติดตามตรวจสอบคุณภาพสิ่งแวดล้อมใน โครงการ เช่น แผนการตรวจวัด กฎหมายคุ้มครองด้าน สิ่งแวดล้อม เป็นต้น โดยกำหนดให้ดำเนินการภายหลังการ เห็นชอบภายใน 6 เดือน และปีละ 1 ครั้ง	- โครงการอยู่ระหว่างดำเนินการจัดตั้งคณะกรรมการติดตาม ตรวจสอบผลกระทบสิ่งแวดล้อม หากดำเนินการแล้วเสร็จ โครงการจะจัดให้มีการอบรมคณะกรรมการอบรมตาม ความเหมาะสมในลำดับถัดไป	-	-
	- การตรวจวัดคุณภาพสิ่งแวดล้อมทุกครั้งต้องทำจดหมายแจ้งและ เชิญคณะกรรมการติดตามตรวจสอบผลกระทบสิ่งแวดล้อม (EIA Monitoring Committee) ให้มีส่วนร่วมในการดำเนินการเพื่อให้ คณะกรรมการฯ ถ่ายทอดให้แก่ชุมชน	- โครงการอยู่ระหว่างดำเนินการจัดตั้งคณะกรรมการติดตาม ตรวจสอบผลกระทบสิ่งแวดล้อม หากดำเนินการแล้วเสร็จ ในการตรวจวัดแต่ละครั้งโครงการจะทำการแจ้งและเชิญ เป็นจดหมาย	-	-
	- กำหนดให้มีการศึกษาดูงานของคณะกรรมการติดตามตรวจสอบ ผลกระทบ สิ่งแวดล้อม (EIA Monitoring Committee) ใน อุตสาหกรรมที่คล้ายคลึงกันทั้งในกลุ่มของสวนอุตสาหกรรมโรจ นะ และกลุ่มอื่นๆ ทุกๆ 2 ปี	- โครงการอยู่ระหว่างดำเนินการจัดตั้งคณะกรรมการติดตาม ตรวจสอบผลกระทบสิ่งแวดล้อม หากดำเนินการแล้วเสร็จ โครงการจะจัดให้มีการศึกษาดูงานในกลุ่มสวนอุตสาหกรรม โรจนะ	-	-



ตารางที่ 2.2-1 (ต่อ) สรุปผลการปฏิบัติตามมาตรการป้องกันและแก้ไขผลกระทบสิ่งแวดล้อม

ผลกระทบสิ่งแวดล้อม	มาตรการป้องกันและแก้ไขผลกระทบสิ่งแวดล้อม	รายละเอียดผลการปฏิบัติตามมาตรการป้องกันและประสิทธิภาพของการดำเนินการ	ข้อเสนอแนะ/ปัญหาอุปสรรค การแก้ไข	เอกสารอ้างอิง
4.1 สภาพสังคม-เศรษฐกิจ (ต่อ)	- กำหนดให้โครงการต้องเปิดบ้าน (open house) ปีละ 1 ครั้ง เพื่อให้คณะกรรมการติดตามตรวจสอบผลกระทบสิ่งแวดล้อม (EIA Monitoring Committee) และชุมชนหรือหน่วยงานที่เกี่ยวข้อง เข้ามาเยี่ยมชมการดำเนินการของโครงการ	- โครงการมีความยินดีอย่างยิ่งหากมีผู้สนใจหรือหน่วยงาน เข้าเยี่ยมชมโครงการ โดยล่าสุดได้มีนักศึกษาเข้ามาศึกษาดูงานที่โรงบำบัดน้ำเสีย เมื่อวันที่ 22 พฤศจิกายน พ.ศ. 2564 สำหรับระหว่างเดือนมกราคม-มิถุนายน 2566 ยังไม่มีผู้ร้องขอเข้าเยี่ยมชมโครงการได้อย่างไร	-	ภาคผนวก ข-40 เอกสารการเข้า เยี่ยมชมโครงการ
4.2 สาธารณสุข	- จัดให้มีระบบสุขาภิบาลและอนามัยสิ่งแวดล้อมที่ดี เช่น น้ำสะอาดสำหรับการอุปโภค-บริโภค ระบบบำบัดน้ำเสีย ระบบระบายน้ำ และระบบกำจัดมูลฝอย	- โครงการจัดให้มีระบบสุขาภิบาลและอนามัยสิ่งแวดล้อม เป็นไปตามที่กำหนดและได้มาตรฐานถูกต้องตามหลักวิชาการ	-	-
	- โรงงานอุตสาหกรรมต้องจัดให้มีสวัสดิการด้านการรักษาพยาบาล ตามกฎกระทรวงว่าด้วยการจัดการสถานประกอบกิจการ พ.ศ. 2548 หรือมาตรฐานอื่นที่เกี่ยวข้องฉบับล่าสุด	- ทุกโรงงานมีสวัสดิการด้านการรักษาพยาบาลตามขนาด ของโรงงานภายใต้ข้อกำหนดกฎหมาย	-	-
4.3 อาชีวอนามัยและความปลอดภัย	ความปลอดภัยทั่วไปและแผนปฏิบัติการฉุกเฉิน - จัดให้มีศูนย์อำนวยการสภาวะฉุกเฉินในสวนอุตสาหกรรมฯ เพื่อทำหน้าที่ประสานงานกับโรงงานต่างๆ ภายในสวนอุตสาหกรรมฯ	- โครงการมีศูนย์อำนวยการสภาวะฉุกเฉินภายในโครงการ	-	ภาพที่ 2.2-14 ศูนย์อำนวยการสภาวะ ฉุกเฉินภายในโครงการ



ตารางที่ 2.2-1 (ต่อ) สรุปผลการปฏิบัติตามมาตรการป้องกันและแก้ไขผลกระทบสิ่งแวดล้อม

ผลกระทบสิ่งแวดล้อม	มาตรการป้องกันและแก้ไขผลกระทบสิ่งแวดล้อม	รายละเอียดผลการปฏิบัติตามมาตรการป้องกันและประสิทธิภาพของการดำเนินการ	ข้อเสนอแนะ/ปัญหาอุปสรรค การแก้ไข	เอกสารอ้างอิง
4.3 อาชีวอนามัยและความปลอดภัย (ต่อ)	- จัดให้มีมาตรการด้านความปลอดภัยและแผนฉุกเฉิน กรณีเกิดอุบัติเหตุหรือเพลิงไหม้ เพื่อใช้เป็นแนวทางปฏิบัติสำหรับโรงงานอุตสาหกรรมต่างๆ ในการประสานงานด้านความช่วยเหลือระหว่างโรงงานอุตสาหกรรมในโครงการและหน่วยงานภายนอกที่เกี่ยวข้องโดยให้ดำเนินการตามระดับความฉุกเฉินและสายบังคับบัญชาของระดับภาวะฉุกเฉิน ทั้ง 3 ระดับ ที่โครงการได้กำหนดไว้	- โครงการมีแผนการจัดการด้านความปลอดภัยและแผนฉุกเฉิน ที่ครอบคลุมทั้ง 3 ระดับ ทั้งนี้โครงการยังมีอุปกรณ์และระบบสนับสนุนสำหรับการตอบสนองเหตุฉุกเฉินเบื้องต้นได้ อีกทั้ง โครงการได้ทำหนังสือขอความอนุเคราะห์แลกเปลี่ยนแผนฉุกเฉินกับโครงการสวนอุตสาหกรรม 304 เมื่อวันที่ 11 มกราคม 2565 ซึ่งจะกำหนดแผนและร่วมดำเนินการฝึกซ้อมแผนฉุกเฉินร่วมกับโครงการสวนอุตสาหกรรม 304 และหน่วยงานภายนอกที่เกี่ยวข้อง อย่างน้อยปีละ 1 ครั้ง สำหรับ ปี พ.ศ. 2566 โครงการได้มีแผนแลกเปลี่ยนแผนฉุกเฉินกับโครงการสวนอุตสาหกรรม 304 ไว้เรียบร้อยแล้ว และจำนำเสนอไว้ในรายงานฉบับถัดไป	-	ภาคผนวก ข-30 หนังสือขอความอนุเคราะห์แลกเปลี่ยนแผนฉุกเฉินกับโครงการสวนอุตสาหกรรม 304 และแผนการจัดการด้านความปลอดภัยและแผนฉุกเฉิน 3 ระดับ ภาพที่ 2.2-15 อุปกรณ์สำหรับตอบสนองเหตุฉุกเฉิน
	- กำหนดให้โรงงานอุตสาหกรรมทุกโรงงานต้องมีข้อกำหนดกฎระเบียบเกี่ยวกับความปลอดภัยในการทำงาน	- ทุกโรงงานในโครงการมีข้อกำหนดและกฎระเบียบด้านความปลอดภัย	-	ภาคผนวก ข-31 ข้อกำหนดและกฎระเบียบด้านความปลอดภัย
	- กำหนดให้โรงงานอุตสาหกรรมต่างๆ ในโครงการจัดทำแผนด้านความปลอดภัย รวมทั้งการฝึกซ้อมและอบรมด้านความปลอดภัยให้กับพนักงานของโรงงานนั้นอย่างน้อยปีละ 1 ครั้ง	- โรงงานอุตสาหกรรมต่างๆ ในโครงการได้จัดทำแผนด้านความปลอดภัย รวมทั้งการฝึกซ้อมและอบรมด้านความปลอดภัยให้กับพนักงานของโรงงานอย่างน้อยปีละ 1 ครั้ง	-	ภาคผนวก ข-32 แผนงานด้านความปลอดภัย



ตารางที่ 2.2-1 (ต่อ) สรุปผลการปฏิบัติตามมาตรการป้องกันและแก้ไขผลกระทบสิ่งแวดล้อม

ผลกระทบสิ่งแวดล้อม	มาตรการป้องกันและแก้ไขผลกระทบสิ่งแวดล้อม	รายละเอียดผลการปฏิบัติตามมาตรการป้องกันและประสิทธิภาพของการดำเนินการ	ข้อเสนอแนะ/ปัญหาอุปสรรค การแก้ไข	เอกสารอ้างอิง
4.3 อาชีวอนามัยและความปลอดภัย (ต่อ)	- จัดให้มีการประชุมเจ้าหน้าที่ด้านความปลอดภัยของโรงงานอุตสาหกรรมต่างๆ ในสวนอุตสาหกรรมฯ เพื่อการปรับปรุงแก้ไขแผนฉุกเฉินและมาตรการด้านความปลอดภัย	- ทุกโรงงานมีการจัดประชุมเจ้าหน้าที่ความปลอดภัยอย่างสม่ำเสมอ	-	-
	- โครงการจะต้องส่งเสริมและสนับสนุนรวมทั้งเผยแพร่และอบรมความรู้ความเข้าใจในการจัดการจัดทำ Safety Compliance Audit แก่โรงงานอย่างต่อเนื่องและจะต้องจัดให้มีการประเมินผลเกี่ยวกับความปลอดภัยต่างๆ และจัดส่งข้อมูลเกี่ยวกับระบบบริหารความปลอดภัยให้ สผ. ทราบโดยมีรายละเอียดครอบคลุมในหัวข้อต่างๆ ดังต่อไปนี้ <ul style="list-style-type: none">• ให้คณะกรรมการความปลอดภัยจัดตั้งศูนย์ข้อมูลด้านความปลอดภัยในการทำงาน โดยประสานงานและเก็บรวบรวมข้อมูลจากโรงงานต่างๆ• จัดให้มีการแลกเปลี่ยนความเห็นเกี่ยวกับแผนการจัดการด้านความปลอดภัยภายในโรงงาน• จัดทำวารสารด้านความปลอดภัยเพื่อเผยแพร่ข้อมูลข่าวสารด้านวิชาการและรายงานสถานการณ์หรือกิจกรรมด้านความปลอดภัยในโรงงาน	- โครงการมีการส่งเสริมและสนับสนุนรวมทั้งเผยแพร่และอบรมความรู้ความเข้าใจในการจัดการจัดทำ Safety Compliance Audit แก่โรงงานอย่างต่อเนื่อง และมีการประเมินผลเกี่ยวกับความปลอดภัยต่างๆ ของโรงงานในสวนอุตสาหกรรมฯ	-	ภาคผนวก ข-33 เอกสารความรู้ความเข้าใจในการจัดการจัดทำ Safety Compliance Audit ภาพที่ 2.2-16 การซ้อมแผนฉุกเฉิน



ตารางที่ 2.2-1 (ต่อ) สรุปผลการปฏิบัติตามมาตรการป้องกันและแก้ไขผลกระทบสิ่งแวดล้อม

ผลกระทบสิ่งแวดล้อม	มาตรการป้องกันและแก้ไขผลกระทบสิ่งแวดล้อม	รายละเอียดผลการปฏิบัติตามมาตรการป้องกันและประสิทธิภาพของการดำเนินการ	ข้อเสนอแนะ/ปัญหาอุปสรรค การแก้ไข	เอกสารอ้างอิง
4.3 อาชีวอนามัยและความปลอดภัย (ต่อ)	<ul style="list-style-type: none">จัดให้มีการฝึกอบรมด้านความปลอดภัย โดยมีคณะกรรมการความปลอดภัยเป็นศูนย์กลางในการติดต่อหน่วยราชการให้เข้ามาฝึกอบรมด้านความปลอดภัย ตามกฎหมายที่กำหนด เช่น การฝึกอบรมด้านการดับเพลิง และการอบรมเจ้าหน้าที่ความปลอดภัยในระดับต่างๆจัดให้มีสัปดาห์แห่งความปลอดภัยในพื้นที่โครงการประสานงานกับโรงงานอุตสาหกรรมต่างๆ ในการจัดทำและฝึกซ้อมและแผนฉุกเฉินของสวนอุตสาหกรรมฯ ตามระดับภาวะฉุกเฉินและสายบังคับบัญชาของระดับภาวะฉุกเฉินที่โครงการกำหนดไว้ทั้ง 3 ระดับ	-		
	- จัดเตรียมอุปกรณ์ป้องกันอัคคีภัยให้สอดคล้องเป็นไปตามมาตรฐานของ NFPA, กนอ, และ วสท. ที่เกี่ยวข้องดังนี้	- โครงการได้มีอุปกรณ์ดับเพลิงตามมาตรฐานกำหนดและมีการตรวจเช็คให้มีความพร้อมใช้งานอยู่ตลอดเวลา	-	ภาพที่ 2.2-15 อุปกรณ์สำหรับตอบสนองเหตุฉุกเฉิน
	<ul style="list-style-type: none">ท่อน้ำดับเพลิงขนาดไม่น้อยกว่า 150 มม. และความดันในการจ่ายน้ำในเส้นท่อ บริเวณจุดที่ไกลที่สุดไม่น้อยกว่า 1.5 กก./ตร.ม.			
	<ul style="list-style-type: none">หัวจ่ายน้ำดับเพลิงต้องมีขนาดไม่น้อยกว่า 100 มิลลิเมตร และต้องมีขนาดข้อต่อทางน้ำเข้าหัวดับเพลิงไม่น้อยกว่า 150 มิลลิเมตร และหัวน้ำออกขนาด 65 มิลลิเมตร พร้อมประตุน้ำจำนวน 2 ข้าง			



ตารางที่ 2.2-1 (ต่อ) สรุปผลการปฏิบัติตามมาตรการป้องกันและแก้ไขผลกระทบสิ่งแวดล้อม

ผลกระทบสิ่งแวดล้อม	มาตรการป้องกันและแก้ไขผลกระทบสิ่งแวดล้อม	รายละเอียดผลการปฏิบัติตามมาตรการป้องกันและประสิทธิภาพของการดำเนินการ	ข้อเสนอแนะ/ปัญหาอุปสรรค การแก้ไข	เอกสารอ้างอิง
4.3 อาชีวอนามัยและความปลอดภัย (ต่อ)	<ul style="list-style-type: none">จัดให้มีอ่างเก็บน้ำดับ ขนาดความจุ 2,975,355.18 ลูกบาศก์เมตร เพื่อใช้เป็นน้ำสำรองดับเพลิงภายในอาคารของโรงงาน ต้องจัดให้มีระบบป้องกันอัคคีภัยให้สอดคล้องเป็นไปตามกฎหมายควบคุมอาคารหรือกฎหมายที่เกี่ยวข้องโดยเบื้องต้นต้องจัดให้มีอุปกรณ์ ดังนี้<ul style="list-style-type: none">1) Portable Fire Extinguisher ตามมาตรฐาน NFPA2) ระบบสัญญาณแจ้งเหตุเพลิงไหม้ทั้งระบบธรรมดาและอัตโนมัติร่วมกัน			
	- จัดให้มีการประชุมเจ้าหน้าที่ด้านความปลอดภัยของโรงงานอุตสาหกรรมต่างๆ ในสวนอุตสาหกรรมฯ อย่างน้อยปีละ 1 ครั้ง เพื่อปรับปรุงข้อมูลเกี่ยวกับอุปกรณ์ดับเพลิง แผนปฏิบัติการฉุกเฉินและมาตรการด้านความปลอดภัย	- โรงงานมีการประชุมเจ้าหน้าที่ความปลอดภัยของโรงงานอย่างสม่ำเสมอ	-	-
	- กำหนดแลกเปลี่ยนแผนฉุกเฉินระหว่างโรงงาน และทำการฝึกซ้อมร่วมกับโรงงานใกล้เคียงอย่างน้อยปีละ 1 ครั้ง	- โครงการได้ทำหนังสือขอความอนุเคราะห์แลกเปลี่ยนแผนฉุกเฉินกับโครงการสวนอุตสาหกรรม 304 เมื่อวันที่ 11 มกราคม 2565 ซึ่งจะกำหนดแผนและร่วมดำเนินการฝึกซ้อมแผนฉุกเฉินร่วมกับโครงการสวนอุตสาหกรรม 304 และหน่วยงานภายนอกที่เกี่ยวข้อง อย่างน้อยปีละ 1 ครั้ง ซึ่งจะนำเสนอผลการฝึกซ้อมแผนฉุกเฉินไว้ในรายงานฉบับถัดไป	-	ภาคผนวก ข-30 หนังสือขอความอนุเคราะห์แลกเปลี่ยนแผนฉุกเฉินกับโครงการสวนอุตสาหกรรม 304 และแผนการจัดกาารด้านความปลอดภัยและแผนฉุกเฉิน 3 ระดับ



ตารางที่ 2.2-1 (ต่อ) สรุปผลการปฏิบัติตามมาตรการป้องกันและแก้ไขผลกระทบสิ่งแวดล้อม

ผลกระทบสิ่งแวดล้อม	มาตรการป้องกันและแก้ไขผลกระทบสิ่งแวดล้อม	รายละเอียดผลการปฏิบัติตามมาตรการป้องกันและประสิทธิภาพของการดำเนินการ	ข้อเสนอแนะ/ปัญหาอุปสรรค การแก้ไข	เอกสารอ้างอิง
4.3 อาชีวอนามัยและความปลอดภัย (ต่อ)	- จัดทำแผนปฏิบัติการฉุกเฉินครอบคลุมพื้นที่ตั้งสวนอุตสาหกรรมฯ ใกล้เคียงและหน่วยงานท้องถิ่นที่เกี่ยวข้อง พร้อมทั้งจัดให้มีการซ้อมร่วมกันตามแผนดังกล่าวอย่างน้อยปีละ 1 ครั้ง	- โครงการมีการจัดทำแผนฉุกเฉินครอบคลุมทั้ง 3 ระดับ ซึ่งครอบคลุมพื้นที่ตั้งสวนอุตสาหกรรมฯ ใกล้เคียงและหน่วยงานท้องถิ่นที่เกี่ยวข้อง และมีการซ้อมปีละ 1 ครั้ง ทั้งนี้ โครงการได้ทำหนังสือขอความอนุเคราะห์แลกเปลี่ยนแผนฉุกเฉินกับโครงการสวนอุตสาหกรรม 304 เมื่อวันที่ 11 มกราคม 2565 ซึ่งจะกำหนดแผนและร่วมดำเนินการฝึกซ้อมแผนฉุกเฉินร่วมกับโครงการสวนอุตสาหกรรม 304 และหน่วยงานภายนอกที่เกี่ยวข้อง อย่างน้อยปีละ 1 ครั้ง ซึ่งจะนำเสนอผลการฝึกซ้อมแผนฉุกเฉินไว้ในรายงานฉบับถัดไป	-	ภาคผนวก ข-30 หนังสือขอความอนุเคราะห์แลกเปลี่ยนแผนฉุกเฉินกับโครงการสวนอุตสาหกรรม 304 และแผนการจัดการด้านความปลอดภัยและแผนฉุกเฉิน 3 ระดับ
	- กำหนดให้โรงงานอุตสาหกรรมต่างๆ ในโครงการตรวจสอบสภาพของอุปกรณ์/เครื่องจักรและระบบไฟฟ้าต่างๆ อย่างสม่ำเสมอ อย่างน้อยปีละ 1 ครั้ง พร้อมส่งผลการตรวจสอบทั้งหมดให้โครงการทราบ	- โรงงานมีการตรวจสอบอุปกรณ์ เครื่องจักรและระบบไฟฟ้าต่างๆ อย่างสม่ำเสมอ พร้อมส่งผลการตรวจสอบทั้งหมดให้โครงการทราบปีละ 1 ครั้ง ซึ่งจากการตรวจสอบอุปกรณ์ เครื่องจักรและระบบไฟฟ้า พบว่า อยู่ในสภาพที่พร้อมใช้งาน	-	ภาคผนวก ข-34 เอกสารการตรวจสอบอุปกรณ์ เครื่องจักรและระบบไฟฟ้าต่างๆ
	- กำหนดให้โรงงานอุตสาหกรรมต้องจัดทำบันทึกสถิติการเกิดอุบัติเหตุภายในโรงงาน พร้อมทั้งรายงานให้โครงการทราบเป็นประจำ	- โรงงานในโครงการมีการบันทึกสถิติการเกิดอุบัติเหตุ และรายงานให้โครงการทราบปีละ 1 ครั้ง โดยปี 2565 โครงการได้รวบรวมข้อมูลระหว่างเดือนมกราคม-ธันวาคม 2565 สำหรับปี 2566 โครงการจะรวบรวมข้อมูลระหว่างเดือนมกราคม-ธันวาคม 2566 และจะนำเสนอไว้ในรายงานฯ ฉบับ 2/2566 ต่อไป	-	บทที่ 3 ข้อที่ 3.4.17



ตารางที่ 2.2-1 (ต่อ) สรุปผลการปฏิบัติตามมาตรการป้องกันและแก้ไขผลกระทบสิ่งแวดล้อม

ผลกระทบสิ่งแวดล้อม	มาตรการป้องกันและแก้ไขผลกระทบสิ่งแวดล้อม	รายละเอียดผลการปฏิบัติตามมาตรการป้องกันและประสิทธิภาพของการดำเนินการ	ข้อเสนอแนะ/ปัญหาอุปสรรค การแก้ไข	เอกสารอ้างอิง
4.3 อาชีวอนามัยและความปลอดภัย (ต่อ)	ความปลอดภัยของก๊าซ LPG - กำหนดให้โรงงานอุตสาหกรรมต่างๆ ที่มีการเก็บกักก๊าซ LPG ต้องจัดทำแผนปฏิบัติการฉุกเฉินกรณีเกิดการรั่วไหลหรือไฟไหม้ พร้อมทั้งจัดส่งแผนดังกล่าวให้สวนอุตสาหกรรมฯ ทราบและจัดเก็บข้อมูล - กำหนดให้โรงงานอุตสาหกรรมที่มีการกักเก็บก๊าซ LPG ต้องจัดเตรียมความปลอดภัยทั่วไปดังนี้ 1) ทำการติดตั้งเครื่องเตือนภัยจากการรั่วไหลของก๊าซ (Gas Leak Detector) 2) พื้นที่ติดตั้งเก็บก๊าซต้องแข็งแรง เรียบ ปูพื้นด้วยวัสดุที่ไม่ทำให้เกิดประกายไฟจากการเสียดสี	- โครงการมีการรวบรวมข้อมูลโรงงานอุตสาหกรรมที่มีการเก็บกักก๊าซ LPG จัดทำแผนปฏิบัติการฉุกเฉินกรณีเกิดการรั่วไหลหรือไฟไหม้ พร้อมทั้งจัดส่งแผนดังกล่าวให้สวนอุตสาหกรรมฯ ทราบ และจัดเก็บข้อมูลปีละ 1 ครั้ง พร้อมทั้งได้มีการแจ้งอุปกรณ์ความปลอดภัยแก่โครงการเรียบร้อยแล้ว ทั้งนี้อุปกรณ์ความปลอดภัยที่โครงการได้รับแจ้งมีความสอดคล้องต่อมาตรการฯ	-	ภาคผนวก ข-35 แผนปฏิบัติการฉุกเฉินกรณีเกิดการรั่วไหลของก๊าซ LPG
	3) ติดป้าย "ห้ามสูบบุหรี่" ไว้ในบริเวณลานถังเก็บก๊าซ 4) ติดตั้งอุปกรณ์ดับเพลิงในบริเวณลานถังเก็บก๊าซ โดยต้องตามมาตรฐาน NFPA 5) หมั่นตรวจสอบรอยรั่วของท่อก๊าซโดยเฉพาะจุดเชื่อมต่อ 6) ติดตั้งวาล์วนิรภัย (Safety Valve) ในบริเวณจุดสูบลำก๊าซ 7) ไม่ควรติดตั้งก๊าซใกล้บ่อหรือทางระบายน้ำเปิด เพราะถ้าก๊าซรั่วไหลอาจไปรวมกันในบ่อหรือทางระบายน้ำ ซึ่งถ้าหากมีประกายไฟเกิดขึ้นในบริเวณใกล้เคียงอาจเกิดระเบิดได้			
	- โรงงานอุตสาหกรรมต้องแจ้งถึงตำแหน่ง ขนาด และจำนวนของถังเก็บกัก ก๊าซ LPG รวมทั้งรายละเอียดของอุปกรณ์ดับเพลิงที่เตรียมไว้	- โรงงานที่มีการใช้ LPG มีการแจ้งตำแหน่งของจุดเก็บก๊าซให้โครงการทราบแล้ว	-	-



ตารางที่ 2.2-1 (ต่อ) สรุปผลการปฏิบัติตามมาตรการป้องกันและแก้ไขผลกระทบสิ่งแวดล้อม

ผลกระทบสิ่งแวดล้อม	มาตรการป้องกันและแก้ไขผลกระทบสิ่งแวดล้อม	รายละเอียดผลการปฏิบัติตามมาตรการป้องกันและประสิทธิภาพของการดำเนินการ	ข้อเสนอแนะ/ปัญหาอุปสรรค การแก้ไข	เอกสารอ้างอิง
4.3 อาชีวอนามัยและความปลอดภัย (ต่อ)	- โรงงานอุตสาหกรรมต้องแจ้งให้ส่วนอุตสาหกรรมฯ ทราบทุกครั้งที่มีการขนถ่ายก๊าซ LPG ภายในพื้นที่โรงงานอุตสาหกรรม	- กรณีที่มีการขนถ่ายก๊าซ LPG โรงงานได้มีการแจ้งให้ส่วนอุตสาหกรรมฯ ทราบทุกครั้ง	-	-
	- โครงการต้องกำหนดให้โรงงานที่ตั้งอยู่ภายในสวนอุตสาหกรรมฯ ต้องแจ้งรายละเอียดของสารเคมี (VOCs) ที่ใช้ภายในโรงงานและตรวจสอบอัตราการระบายสารเคมี (VOCs) ดังกล่าวเป็นไปตามมาตรฐานคุณภาพอากาศในสถานประกอบการซึ่งอยู่ในมาตรฐานความปลอดภัยในการทำงานเกี่ยวกับสภาพแวดล้อมที่ประกาศโดยกระทรวงมหาดไทย ออกตามความในประกาศของคณะปฏิวัติ ฉบับที่ 103 ลงวันที่ 30 พฤษภาคม 2520 หรือ กฎหมายอื่นที่เกี่ยวข้องฉบับล่าสุด	- โรงงานมีการแจ้งข้อมูลเกี่ยวกับสารเคมี (VOCs) ที่ใช้ภายในโรงงานให้ทางโครงการทราบ โดยได้แจ้งรายละเอียดของสารเคมีที่ใช้ภายในโรงงานอุตสาหกรรมให้เป็นไปตามมาตรฐานคุณภาพอากาศในสถานประกอบการ ซึ่งอยู่ในมาตรฐานความปลอดภัยในการทำงานเกี่ยวกับภาวะแวดล้อมตามที่กฎหมายกำหนดโดยโครงการจะรวบรวมข้อมูลปีละ 1 ครั้ง	-	บทที่ 3 ข้อที่ 3.4.18 และ ภาคผนวก ข-36 รายละเอียดของสารเคมีที่ใช้ภายในโรงงาน และผลการตรวจวัดปริมาณสารเคมี
	- โครงการจะต้องร่วมมือกับโรงงานอุตสาหกรรมที่มีการจัดเก็บกักก๊าซ LPG ในการควบคุม ดูแลขั้นตอนการขนส่งและการขนถ่ายก๊าซของบริษัทที่ทำการขนส่งให้ปฏิบัติตามมาตรการความปลอดภัย	- โครงการได้ร่วมมือกับโรงงานอุตสาหกรรมหากโรงงานมีการจัดเก็บกักก๊าซ LPG ในการควบคุม ซึ่งจัดให้มีขั้นตอนการขนส่งและการขนถ่ายก๊าซของบริษัทที่ทำการขนส่งให้ปฏิบัติตามมาตรการความปลอดภัยอย่างเคร่งครัด	-	-
	- กำหนดให้ทุกโรงงานมีพื้นที่สีเขียวในโรงงานอย่างน้อยร้อยละ 5 ของพื้นที่โรงงาน	- โครงการกำหนดให้ทุกโรงงานมีพื้นที่สีเขียวตามข้อกำหนดอย่างน้อยร้อยละ 5 ของพื้นที่โรงงาน	-	-



ตารางที่ 2.2-1 (ต่อ) สรุปผลการปฏิบัติตามมาตรการป้องกันและแก้ไขผลกระทบสิ่งแวดล้อม

ผลกระทบสิ่งแวดล้อม	มาตรการป้องกันและแก้ไขผลกระทบสิ่งแวดล้อม	รายละเอียดผลการปฏิบัติตามมาตรการป้องกันและประสิทธิภาพของการดำเนินการ	ข้อเสนอแนะ/ปัญหาอุปสรรค การแก้ไข	เอกสารอ้างอิง
4.4 ทักษิณภาพ	- จัดให้มีพื้นที่สีเขียวและแนวกันชนทั้งหมดไม่น้อยกว่า 414.18 ไร่ หรือคิดเป็นร้อยละ 10.25 ของพื้นที่โครงการทั้งหมด และจัดให้มีพื้นที่สีเขียวตามแนวไหล่ทางของถนนสายประธานเพื่อปลูกต้นไม้ยืนต้นทั้งหมดคิดเป็นพื้นที่สีเขียวทั้งหมดประมาณ 71.05 ไร่ หรือคิดเป็นร้อยละ 1.76 ของพื้นที่โครงการทั้งหมด (โดยพันธุ์ไม้ยืนต้นที่โครงการเลือกปลูกจะเป็นพันธุ์ไม้ที่เจริญเติบโตง่าย และไม้พลัดใบ รวมถึงมีความเหมาะสมต่อสภาพพื้นที่ เช่น ต้นประดู่ มะฮอกกานี ต้นสน ต้นอโศกอินเดีย ต้นพญาสัตบรรณ เพื่อเพิ่มทัศนียภาพที่สวยงาม และเป็นแนวกันชนให้กับโครงการ)	- โครงการได้กันพื้นที่สีเขียวและแนวกันชนตามมาตรการกำหนด โดยปัจจุบันพื้นที่ส่วนใหญ่ได้ดำเนินการปลูกไปแล้ว ทำให้เหลือพื้นที่บางส่วนที่ยังไม่ได้ดำเนินการเนื่องจากปัญหาด้านฤดูกาล และจำนวนคนงาน ทั้งนี้โครงการยังคงดำเนินการปลูกต้นไม้เป็นประจำทุกปี และต่อเนื่อง สำหรับพันธุ์ไม้ที่ปลูกในพื้นที่เป็นพันธุ์ไม้ที่มีศักยภาพในการลดมลพิษและเติบโตได้ดีตามสภาพดินในพื้นที่โครงการ เช่น หมากเหลือง หางนกยูง	-	ภาพที่ 2.2-23 เปรียบเทียบพื้นที่สีเขียวและแนวกันชนตามผังแม่บทที่ดำเนินการไปแล้ว
	- จัดให้มีแนวกันชน (Buffer Zone) โดยรอบพื้นที่โครงการ หรือในแต่ละด้านที่ติดกับที่ดินของบุคคลอื่น มีความกว้างไม่น้อยกว่า 10 เมตร ซึ่งกำหนดให้ปลูกไม้ยืนต้นตามความเหมาะสมของพื้นที่อย่างน้อย 3 แถวสลับฟันปลา	- โครงการมีการปลูกต้นไม้รอบโครงการเป็นแนวกันชนและดำเนินการต่อเนื่อง โดยลักษณะการปลูกเป็นไปตามผังแม่บทที่ระบุไว้ในบทที่ 2 ของรายงานการวิเคราะห์ผลกระทบฯ	-	ภาพที่ 2.2-23 เปรียบเทียบพื้นที่สีเขียวและแนวกันชนตามผังแม่บทที่ดำเนินการไปแล้ว
	- จัดให้มีพื้นที่เพาะชำต้นกล้าไม้ในพื้นที่เพื่อปลูกทดแทนกรณีที่ดินไม้ที่ปลูกไม่เจริญเติบโตหรือตายภายใน 7 วัน	- ปัจจุบันโครงการได้รับการสนับสนุนพันธุ์ไม้จากหน่วยงานราชการ ซึ่งเพียงพอต่อความต้องการของโครงการในปัจจุบัน	-	-



ภาพที่ 2.2-1 แนวทางท่อก๊าซ NGV



ภาพที่ 2.2-2 ระบบบำบัดน้ำเสียส่วนกลางทางชีวภาพ



ภาพที่ 2.2-3 เครื่องมือวัดการไหล



ภาพที่ 2.2-4 ศูนย์ควบคุมน้ำเสีย



ภาพที่ 2.2-5 ระยะถอยร่น



ภาพที่ 2.2-6 อะไหล่สำรองระบบบำบัดน้ำเสีย



ภาพที่ 2.2-7 เครื่องตรวจวัด BOD- COD Online



ภาพที่ 2.2-8 เจ้าหน้าที่อำนวยความสะดวกด้านการจราจรด้านหน้าโครงการ



ภาพที่ 2.2-9 เครื่องหมายจราจร



ภาพที่ 2.2-10 การปลูกหญ้าคลุมดินบริเวณพื้นที่ลาดชัน



ภาพที่ 2.2-11 การกำจัดวัชพืชและปรับปรุงรางระบายน้ำ



ภาพที่ 2.2-12 อ่างเก็บน้ำดิบ



ภาพที่ 2.2-13 จุดรับเรื่องร้องเรียน



ภาพที่ 2.2-14 ศูนย์อำนวยความสะดวก
ภายในโครงการ



ภาพที่ 2.2-15 อุปกรณ์สำหรับตอบสนองเหตุฉุกเฉิน



ภาพที่ 2.2-16 การซ้อมแผนฉุกเฉิน



ภาพที่ 2.2-17 อาคารปิดครอบป้องกันเสียงบริเวณพื้นที่โรงงาน



ภาพที่ 2.2-18 บ่อพักน้ำทิ้ง บริษัท ฮอนด้า ออโตโมบิล (ประเทศไทย) จำกัด

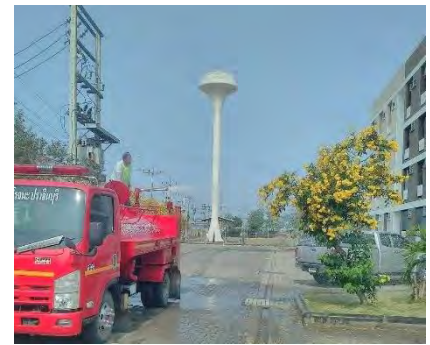

ภาพที่ 2.2-19 การนำน้ำทิ้งไปใช้ประโยชน์



ภาพที่ 2.2-20 บ่อพักน้ำทิ้งของโครงการ



ภาพที่ 2.2-21 ถังขยะบริเวณพื้นที่โรงงาน



ภาพที่ 2.2-22 การปลูกต้นไม้จากบริเวณพื้นที่สีเขียวและแนวกันชน

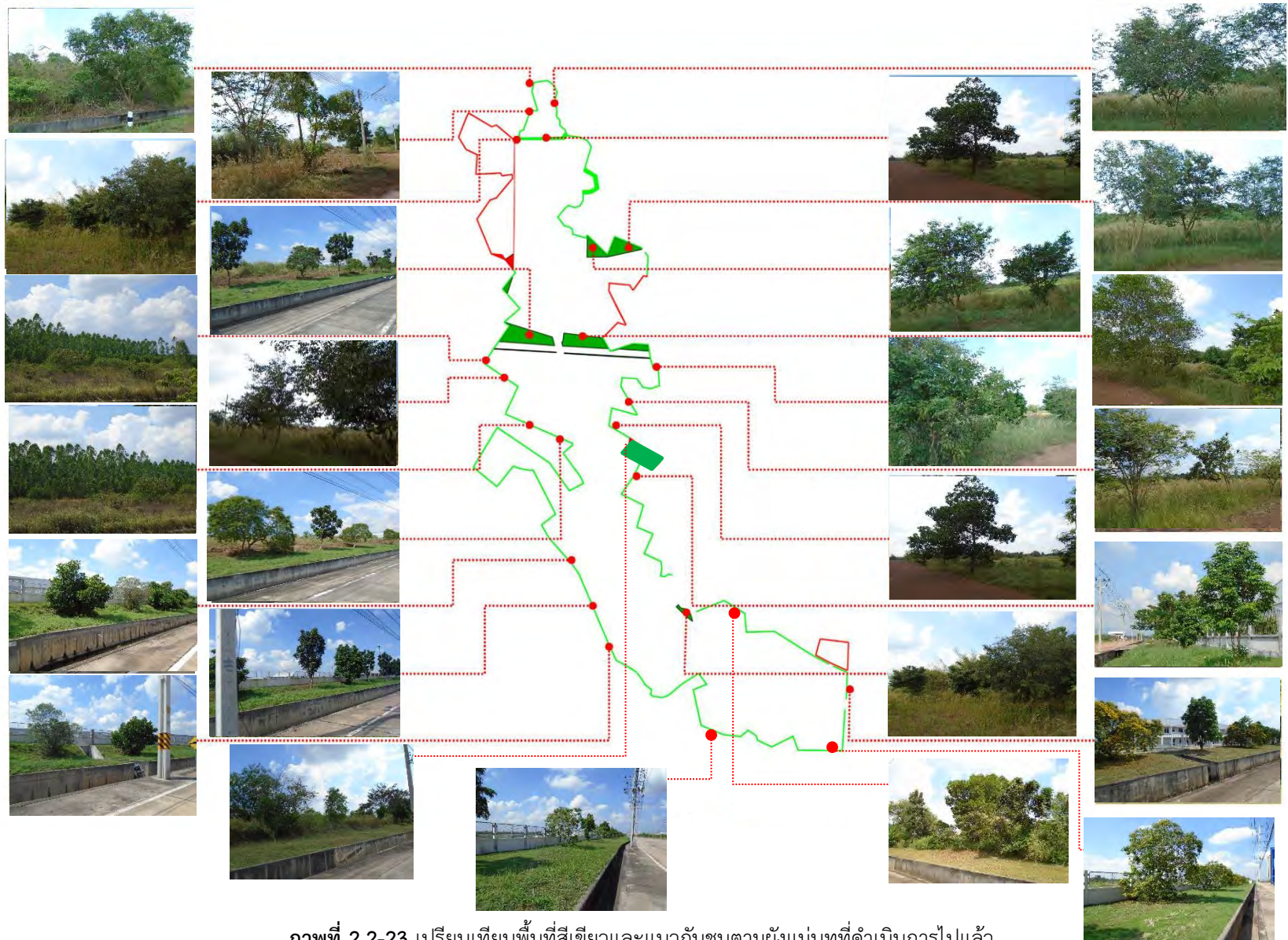

ภาพที่ 2.2-23 เปรียบเทียบพื้นที่สีเขียวและแนวกันชนตามผังแผนที่ดำเนินการไปแล้ว